江聲報

孫文

中華民國廿一年
五月十三日 星期五
第三千八百八十一號
今日二張 售五分
電報掛號五一六
本社電話二八六
本社廈門思明南路四百三十六號

本報價目

	每月	半年	全年
本埠	一元	五元六角	十一元
國內	一元二角	六元八角	十三元四
國外	二元一角	十二元二	廿四元二

(以上價目郵費均算在內)
(報費先惠郵票九折計算)

會豐商店
亞洲藥房 中國藥房 國興行
鼓浪嶼 旗昌藥房
開文路 真真藥房

首獎大洋一百元 二獎大洋五十元 三獎大洋三十元 四獎金手表一個
五獎銀手表一個 六獎紘鶴酒五瓶 七獎紘鶴酒四瓶 八獎紘鶴酒三瓶
九獎紘鶴酒二瓶 十獎一百張每獎紘鶴酒一瓶

廈門磁街甘泉堂酒局

廣州下九甫唐拾義啓

……丸乃專治……醫師唐拾義四十餘年經驗良方……

廣州下九甫唐拾義啓

星洲特電

萬急全閩各社團各父老兄弟姊妹公鑒
敝棧所出各項丹膏丸散靈驗神速久已
海外風行茲為利便同胞起見特託廈門
大同路『裕泰參茸行』總經理
不論零沽批發函購面取一律歡迎
茲將良藥畧列

參茸衛生丸 八寶驚風散 肥兒疳癪散 鹿茸壯陽丸 珠碧保嬰丹
烏鷄白鳳丸 珠黃八寶散 八寶紫金錠 參茸補腎丸 珠碧七厘散

石叻吉隆坡 萬山棧謹啟
(各大藥房均有代售)

法國老牌

皮隆氏九一四

梅毒聖藥 價廉功偉
治病強身 莫與比倫
諸君認明
法國第一老牌
皮隆氏九一四
以免危險而保安全
各大藥房 均有出售
中國總經理 上海 天津 漢口 立興洋行
分經理各埠 卜內門洋鹼有限公司

NOVARSENOBENZOL "BILLON"

BM&C

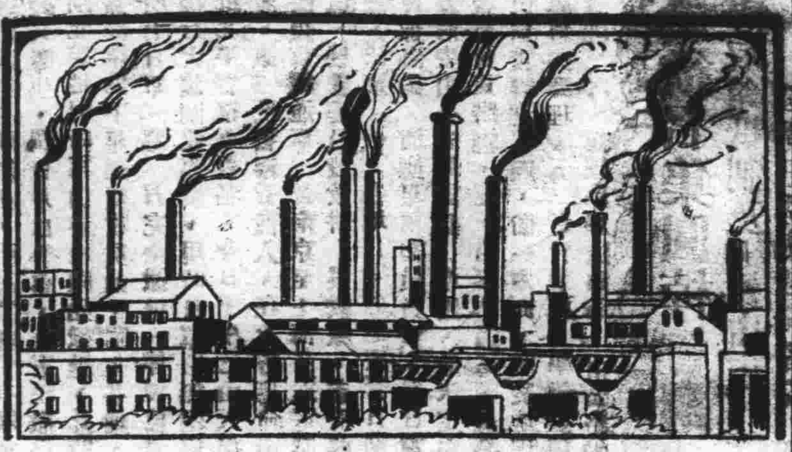

製革廠注意

英商卜內門洋碱有限公司
經理 僧帽牌奎布拉科栲膠
重鉻酸鉀 硫化碱 葡萄糖
栲皮 安尼林顏料等
以上化學原料為製革需要品備有現貨可隨時採辦
價目單及說明書函索即寄

經理 廈門晨光路一號二樓 電話七八二號
閩南總經理 廈門晨光路一號 謙順行 電話五五(號)

調查國報告玉液

燕窩富有滋養料巧能潤肺清腸夏天常服能使精神暢快疾病不生一大參行燕窩皆選安選名岩極品質美味香迥異市上之做手雜燕故為玉液誰曰不宜

總行香港光一參行
分行本埠光大參行
一大參行啟 廈門橫竹路即竹仔街口

救國先鋒

本公司係南洋各屬華僑與國內實業同志集資創立以興業救國發展民生為主旨購置新式机器延聘專門技師根據科學原理製造醬油醬料及魚肉蔬菓酣鹹酸辣各類罐頭所採原料純屬國產為唯一有益衛生之國產食品以壽星及和字兩牌為商標業蒙實業部核准註冊并蒙財政部核准出口免稅各在案各界賜顧從廉優待惠臨參觀無任歡迎

註冊商標

光和罐頭食品股份有限公司
製造廠廈門鼓浪嶼康泰垵 電話(鼓)二一五五
總發行廈門中山路 電話一一五四
中國電報及無線電掛號中文〇〇六八

華芳牌香烟

昨美領署開會

閘北日軍允十六日撤退

我方定十四日先派員往視察

▲上海十二日電、十二日午後接管委員會開會後、共同委員會委員俞鴻鈞溫應星、約日方委員、於午後三時在美領署開會、討論日軍撤退日期、及程序、屆時日方委員岡崎、原田二人、及陸戰隊參謀伊藤到會、會商至四時許始散、據俞鴻鈞語記者云、會商結果、(一)日方允於本月十六日將閘北鐵路區域內日軍撤退、並聲明一月內將日軍全數撤退、(二)我方定本月十四日先行派員赴閘北視察、並布告一般市民、(三)路局所有路產日方亦允於我方正式接管通知後當時完全交還、(四)滬太長途汽車公司所遺留之汽車、經交涉後、據云日軍到達時、均多破壞、所存無幾、俟查明再行辦理、(五)被佔領各學校由各校長返校接管、

接管委員會

準備接收真如閘北各地

北平警察第一批昨已南下

▲上海十二日路透電、中國接管委員會、今日下午開會、討論戰地日軍撤退後恢復原狀辦法、所討論者、有增加各地警察、注意各地公共衛生、調查戶口等事、日軍現撤退、真如、楊行大場、閘北等地何時再由該地開始撤退、此時尚無確定日期、中國當局準備下星期接收真如、閘北各地、日本政府已決定上海所有日軍、定一月完全撤退、停戰協定內日軍雖可暫駐真如楊行大場閘北等處、現時日軍似無須停留在以上各地、第二批北平警察五百名、今日下午已由天津南下、星期六可抵上海、第三批警察五百人、在北方應命南下、現中國當局準備恢復京滬通車、及南京至上海長途電話、

▲上海十二日電、接管委員會殷汝耕、吳鐵城、市府秘書長、各署長、均參加、決議、一、各地日軍撤退接管日期及程序、由共同委員會俞鴻鈞、溫應星兩委員負責、與日方接洽、二、接收時地方治安由公安局計劃、準備、並決定由原有第五、六、七各署長負責辦理、三、自來水電話、及公用事業、由公用局派員負責辦理、四、衛生方面、關於清理街道各事件、由衛生局負責辦理、五、教育方面、學校整理、由教育局派員負責辦理、六、修理房屋道路等、由公務局派員負責辦理、

日急欲召集圓桌會議

謀取銷抵制及闢自由市

松岡正誘使各國贊成

田代將充出席代表

▲上海十二日下午十一時二十分電、東京電、圓桌會議陸軍省出席委員已定、擬派遣軍參謀田代、

▲上海十二日電、大陸報載云、日議員松岡二度來滬後、曾經盛傳一時之所謂上海自由市計劃、猶有潛動之勢、日方雖否認松岡為此項計劃、但華方消息、則松岡來滬確有此項計劃實現之野心、而矢野由平南來後、曾於本星期內、歷訪各國外交代表、其目的殆有超越於外交上之酬酢、又聞星期二日僑俱樂部開會時、東京陸軍省正式發言人、長岡中將、曾稱早日召集、以討論中日之懸案、圓桌會議、日僑自應力促圓桌會議解決抵制日貨問題、惟一關鍵、圓桌會議召集為中日兩國日貨問題即一日不能解決、但無論如何、我人應誘使此間各國代表在圓桌會議席上贊成自由市計劃、以保持上海和平、以完全剷除排貨運動、

郭泰祺發表聲明書

否認有第四附件及祕密紀錄

▲南京十二日電、外次郭泰祺十二日發表聲明書、(略)近日上海某某等報紛載業經發表之停戰協定外、尚有所謂不公布之附件、及祕密會議紀錄等等、查此次會議、各方有紀錄者、除英美法各使在各自紀錄外、我方之紀錄、每次會議後、即由外交部航空快郵報部、中有案可稽、不難查悉真相、至協定附件原有四號、起草委員會於最後一次會議時、以第二第三兩號性質相同、遂將其合併為一、故協定僅有三號附件、並無所謂尚不公布之第四號附件也、特此聲明

厦門大

恭安

總經

廣嗣壯陽 主治 精少精稀 精冷陽弱 冷精易

參茸烏鷄 主治 崩治婦女 氣血衰弱 經期不順 子宮寒冷

手足麻木 半身不遂 天然治瘋草 每盒大洋一元十元

打倒鴉片 抵抗烟癮 百補殘瓜精 每瓶大洋一元一角

崩治皮膚 病之聖藥 萬靈藥膏 每盒大洋二元二角

東北被佔三省

討論政治問題尚非其時

外部某君否認將開圓桌會議

▲上海十二日電、記者昨與外交界某君談及外間所傳之圓桌會議問題、據某君云、此事目下尚談不到、查中日雙方、自交涉此次事件以來、完全為根據國聯決議案、至於是非曲直、必待日軍完全退出中國領土之後、然後再請各有關係友邦加入參加討論、共同解決、目前上海日軍雖已撤退、乃係局部問題、而東北被佔三省面積、無論如何、決不能在日軍槍刺之下、即討論政治問題及圓桌會議云、此完全係日方所放之空氣、或者日方有此希冀、亦未可知、然此次交涉根本上即未有圓桌會議之提出、亦未聞日方對此問題有口頭或書面之要求、或以製造此項空氣以聳人聽聞、其中必別有作用、總之、欲談政治問題、尚非其時耳、

電通社消息

張學良決討伐東北叛逆

委王樹常任總指揮

▲上海十二日下午十一時二十分電、電通社津訊、張學良任王樹常為討伐東北叛逆前敵總指揮、榆津駐軍均歸節調、

日軍圖佔榆關以攻熱河

擬取昌黎奪冷口為根據地

▲上海十二日下午十一時二十分電、津訊、偽警駐山海關、何柱國旅駐山海關城內、日方擬以一師團攻山海關、東五里紅瓦子一帶、日先鋒已據南北長五十里之戰壕、要求接管我九門口秦皇島石門寨、我方嚴拒、何柱國謂、日如進犯決抵禦、

▲北平十一日電、日軍連日在榆關挑釁、其目的在圖佔據榆關、進攻昌黎、奪冷口、(在直隸遷安縣東北七十里)以為圍攻熱河之根據地、連日在偽奉山路上、調運軍隊、偽奉山第一〇五、第一〇六、第九十一、第九十二各次客貨車均停、專供軍用、日軍復由南滿路調來大批軍隊、勢頗嚴緊、滿鐵子有日軍鐵甲車一列、今晨升火向綏中出發、我駐榆關軍政當局態度極鎮靜、日方挑戰行為並不理、為告現狀尚靜、駐在榆關第九旅長何柱國、現駐秦皇島、日鮮人漢奸到處滋擾、為虎作倀、榆關居民均感不安、今日北寧路局僅到山海關、

▲北平十二日路透電、日本駐北平使館發言人云、外間謠傳山海關間情勢危急、毫無根據、日方調師團抵山海關之消息、一節、亦絕不確、日本在海關駐軍不滿二百人、現時未增加、日本亦無增加駐軍之意、至於多數日艦、多泊于秦皇島等地、日本駐旅順艦隊、每年有會操、今年亦復如此、並無其他特殊行動、沿中國海岸至秦皇島等地、再折回旅順、

馬占山部分布齊克路沿綫

飛機三架到飛黑垣擲彈

定十五日以前下令總攻

▲北平十二日電、哈爾濱十一日下午六時一刻電、馬占山近以二萬五千名兵力、分布于齊克路沿綫、逐步向黑龍江省垣推進、十日在該路線上、於哈站附近、與日軍隊相遇、發生戰事、結果日軍大敗、傷亡過半、餘部潰退、又馬定十五日前總攻黑垣、飛機場己築就、十日長躲機二架飛黑垣擲彈轟炸、城內偽機關人員及人民極感恐慌、日軍多門師團長、已派某旅團開往樣防、

日人屠殺通遼民衆

被殺千餘棄屍荒野

▲北平十一日電、通遼來人談、日軍自佔通遼後、屠殺民衆、居民被日軍慘殺者約一千五百餘、棄屍于荒野、日人異想天開、又運來洋鑽、專為鑽坑埋人之用、該鑽效力甚大、每十分鐘可鑽一大坑、將屍身亂葬坑內、故當地人時常發現掩埋不深之屍首、

天下豪組敢死隊

直搗羽山司令部

▲北平十一日電、通遼義軍首領天下豪、於本月初、與通遼第一二兩路義勇軍會合、向通遼日軍羽山司令部進攻、當衝入司令部時、日軍以機槍應戰、激戰四小時、該司令部終被義勇軍搗毀、後因第一第二兩路到遲、該軍恐衆寡不敵、乃於拂曉退出、此次傷日軍數目不詳、我軍亦死數名、內有某指揮因未獲羽山司令、四百餘名、口是日日軍由打通路調來日軍三百餘名、機槍數十架、鋼炮十餘尊、同時四洮路調來步兵四百餘、鐵甲車數輛、並由四洮調飛機四架、向我反攻、我軍待日軍深入重地、即起死戰、日軍先中埋伏、退走不及、遂遭潰敗、此次斃日軍二十六名、內有日軍官八名、傷三十餘、我軍死二十五名、傷數名、並傷民衆三人、

中東路東西段均有激戰

日軍第十四師團已到哈埠

▲北平十二日電、哈電、由滬調來日軍先發部隊、於十一日午後抵哈、大隊續來、日軍沿松花江下開、陸續不絕、此間盛傳調查團赴齊齊哈爾、自衛軍義勇軍將攻擊鐵路、日軍在哈、

▲長春十二日路透電、據長春來訊、吉林自衛軍有在吉林附近圍攻日軍、中東路東段、均有激戰、日軍正在增援、

八十八師奉命移駐武漢

二六四旅昨由常熟到京

▲南京十二日電、八十八師在滬戰損失甚大、現已補充完竣、奉命移駐武漢、二六四旅十二日由常熟到京、集合卅三標、蔣委員等親臨訓話、勛勉有加、其餘部隊十三日到京赴漢、

▲南京十二日電、自二八滬案發生後、駐杭八十八師俞濟時部、常憤慨、曾在滬參戰、其所任防線、係自江灣至廟行、延至蘊藻浜一帶、為敵人攻擊要點、傷失較大、現該師補充已告竣、該師已奉命二六四旅于今日由常熟開抵京、下午時集合三十三標操場、蔣委員長親臨訓話、大意謂該師在滬抗日所任防線、又陸續歸隊、恢復戰前狀態、陣地未失、尤著成績、官兵奮勇、深明大義、為國流血、為光榮、其餘部隊約十三日亦可過京赴漢、

通化義軍擊退日警

▲北平十一日電、瀋息、日武裝警察二百六十人、上月佔我通化、我駐通化第十六路司令孫景嵐、部隊迎擊、閻風由桓仁率軍應援、十一日大同子瀾軍、同時總司令唐聚五亦率部沿大團子栖軒、程平鎮、金山一面包圍痛擊、歷十五小時、斃敵軍一百二十餘名、日軍後路亦被我軍抄擊、奪獲步槍一百二十八枝、子彈二萬餘發、輕機關槍三架、其餘日軍即潰退於胸城子一帶、傷亡三十餘名、

在滬日軍先後撤退經過

揚子江下游日艦數量亦已恢復常態

▲上海十一日電、日軍在滬軍隊、原為第九、第十一、第十四等師、久留米混成旅、另戰車隊、通訊隊等、及海軍陸戰隊六千人、其在停戰協定簽字前撤退離滬者、為第九師團、久留米混成旅、其在停戰協定後撤退離滬者、為第十四師團大部份、一部份、現留滬陸戰隊約三千餘人、至在滬之日艦隊、除已開回國外、日本飛機母艦能登呂號昨已離滬、附屬第三艦隊第十五驅逐隊、今日已離滬、現在揚子江下游日艦之數量、已將恢復常狀態、

▲上海十二日下午十一時三十分電、十四師團全部十二日赴大連、又陸戰隊二百名同日與軍港、另派三百名來滬、第九師團二十日起開始撤退、月內運竣回國改編、

蘇州崐山防軍復原

▲上海十二日下午十一時三十分電、蘇州崐山防軍復原、

上海日僑倘在反對撤兵

六三花園日軍營已中止建築

▲上海十二日電、大美晚報云、東京政府決撤盡在滬日軍消息傳出後、在滬日僑即表示反對、上海日僑各路聯合會、十二日下午開會、討論召集全體日僑大會辦法、十一日晚得委員會一致反對日軍之即時撤退、以便一致、開日商聯合會、此消息後、如召開常務會、頗見此間日軍事當局對東京撤兵命令、亦表示驚異、至駐滬日軍事建設工程、已奉陸軍省訓令停止、六三花園地方軍營、已於十二日起中止建造、

青陽港橋完全修復

京滬路昨日試車開至南翔

▲上海十二日電、京滬路青陽港橋完全修復、路局十二日十二時半、即由青陽港開出救險車一列、先行試車開至南翔站為止、崐山南翔間各站、原有路員、即乘此車歸回原站服務、預備全路通車、南翔以東路身雖無大損失、尚須小修、惟北站貨車為日機所毀、於貨運上殊感困難云、

中央徵輪運兵赴贛

▲上海十二日下午十一時三十分電、中央電、滬徵輪駛京載軍赴贛勦匪、

粵桂將領電汪表示遵命

▲南京十二日電、李宗仁、白崇禧十日聯電汪精衛云、暴日侵滬、賴鈞座主持、擁護不撓、得達停戰撤兵目的、至東北事件、仍以交涉與抵抗手腕進行、不勝欽欣、宗仁崇禧當益奮勉、整飭所部、以為後盾、又陳濟棠十一日寄電汪、謂此後惟有遵命努力完成革命、以副先生之期望云云、

陳紹寬辭意堅決

▲上海十二日下午十一時三十分電、陳紹寬辭海長意堅決、接替人選俟徵得同意後發表、

于右任赴監察院視事

▲南京十二日電、于右任昨返京、十二日下午晤汪精衛、旋赴監察院視事、

覃振辭司法院副院長

▲南京十二日電、覃振十二日呈中政會辭司法院副院長、

三花牌香霜

此為歐美有名之美容妙品。質細香濃。不油不膩。功能保護肌膚。使其柔滑白嫩。又為唯一之粉底子。每次搽三花牌香霜後如即敷以三花牌香粉

行政院第三十次會議

陳紹寬辭職案議決慰留

▲南京十二日電、行政院今日開三十次會議、主席汪兆銘、甲、報告事項、(一)、上海市長吳鐵城報告劉河、嘉定、南翔、經店日軍撤退、我方已派員接管、(二)、上海撤兵區域接受委員會報告、遵令之日、即正式成立、請備案、乙、討論事項、一、海軍部長陳紹寬呈請辭去海軍部長職務、議決慰留、二、黑龍江省政府主席馬占山電呈本府委員兼財政廳長許光耀、請任命趙仲仁繼任、准予分別補充、三、院長交議軍政部何部長呈請任命參議、決議通過、四、軍政部何部長呈請任命、決議通過、五、軍政部何部長呈請任命、決議通過、六、軍政部呈請任命旅長、決議通過、七、鐵道部呈請任命、決議通過、八、中校軍官、決議通過、九、決議通過、又、決議通過、

鐵部派國際街車聯會代表

▲南京十二日電、鐵部派該部駐歐辦事處主任吳克恩為國際街車聯合會我國代表、

駐京法領追悼法故總統

▲南京十二日電、法領館十二日晨在興隆門天主教禮拜堂、追悼法故總統杜默、我方參加者、有國府及行政院代表褚民誼、曾仲鳴、外長羅文幹等、

「幼年與世界和平」

目的提倡世界兒童和平文學

▲南京十二日電、外部據世界婦女和平會荷屬東印度分會贈送「幼年與世界和平」刊物多份、該刊物目的在提倡世界兒童和平文學、用意甚善、外部情報司已轉發京市社會局教育局、分發本市各學校以資宣傳云、

律師林涵國事務所遷移廣告

本事務所現遷大同路即舊關隘內門牌三百十九號電話四四〇號此佈

省立廈門職業中學教員張維春啓事

本月十一日廈門民國日報登有敝校職教員銓某張某等向教廳呈控敝校校長王樹梅等語披閱之下不勝詫異查敝校職員並無銓某其人至姓張者只有春一人但春服務教育幾及十年向不同人毀人況偽造事實誣衊他人更非春所願為此顯係有人與敝校校長挾恨故有此冒名破壞之舉恐各界未明真相特此登報聲明

薛育光啓事

有光于十五年曾遵思明法庭投標拍受大史巷舊門牌廿六號店屋一座即大同路現編九號至十三號當已繳足屋價領有法庭收管產權所屬自有法律可憑黨治之下尤重法權凡我廈人勿為王有然所朦後來必生法律糾葛謹再聲明

民國廿年十一月四日

陳四郎啓事

鄙人服務報社偶製論文批評時事本新聞記者自身之職責而立言從無收受任何方面的津貼近聞竟有假冒鄙人名義在外招搖騙等情如果屬實請即指警究辦並希將其姓名列示為感（鄙人現在日間係在家專工賣畫山水仕女每尺五元不干外事）此佈

廈門中華路七七（司令部口）電話一三四七

內科・小兒科
產科・婦人科

小棠診療所

開元路

藝術照相

真真照相館

風景明片

代郵

浦雲紹東旅滬公會所該刊資寓望早日付下大史宮閱報社 相公宮 樹智學校 廈門港福海宮保民自治會 思明南路呂氏家族 以上所該報資請早日付下

本報經理部啓

代郵

曾發生汝母苦氣欲死現病在淪矣苟不速來母子斷無相見因果報應汝其鑒之

代郵

彌華 汝美二弟要請即到鼓浪嶼和記號門牌四四五號電話三一六號談

胡德啓

遺失萬國儲蓄會單聲明

啓者鄙人前認投萬國儲蓄會第一〇八〇五〇號全會會單一紙因遺失無從查尋除向該會報告遺失外換給新會單嗣後萬一單據發現作為廢紙特此登報聲明

民國廿一年五月十日

儲戶劉泰運啓

置業聲明

敬啓者茲憑中介紹向鄭朝記即鄭合明買過店屋一座二層址在福山保十名總會路即今開元路門牌編二十九號現租與同安公司經己議妥送定不日行契過銀找清倘如有與該店屋糾葛不明者限一星期內移玉得勝街門牌二號振成內理會查明認為手續清楚後日發生枝節概作無效特此登報聲明

民國廿一年五月十一日

王丕棚

遺失萬國儲蓄會會單廣告

鄙人於民國十三年間曾向漳州分會購來一三九七一號半會會單一紙茲因漳亂原單件圖章遺失除向廈門該會聲明遺失並另給新單外以後前單即當廢紙特此聲明

一三九七一號 儲戶周崇仁啓

柳安生令先尊嚴令先祖

漳州柳安生先生此夏曆三月廿八日於鼓浪嶼旅次仙逝越新曆五月十五日夏曆四月初十日星期日下午二時安葬鼓浪嶼康泰垵駱駝山之麓我仝人忝屬摯交爰於是日一時齊集華僑聯歡社四樓松N字二百六十六號恭送勿外為叔

泉州平民學校 花橋平糶局
開元慈兒院 晉江同鄉會
旅菲佛學研究會 開元養老院
晉江儉德會 晉江商會

花橋善舉公所
花橋施藥局
泉州公立中醫院
晉江慈善堂

諸仝人公啓

福建造紙公司招聘營業主任及招請消售總代理

如有意者可向石碑街本事務所接洽

漳州民興股份有限銀公司緊要啓事

本公司營業有年信用昭著資本並未虧空只因營業所之龍溪陷於共匪不得已暫時停頓一俟秩序回復自應照常營業所有持本公司滙票者仍希慎重保存幸勿輕棄致受損失為盼

民國廿一年五月六日

劉尊光緊要聲明

閱本埠各報廣告欄有廈門抗日救國會中斥劉尊光及破壞抗日運動者一則不勝駭異查九日國恥紀念會續開各界代表大會係該黨部先期發函召集非尊光個人所主張尊光為該會主席係受大會推舉至出席者即係參加九九紀念各代表依繼秩序再行開會尊光宣布開會理由時亦只聲明為欲討論救濟難民並無提及抗日救國會字樣事實俱在無可掩飾乃該會謂尊光藉口紀念國恥召集各界代表大會故意拖長開會時間待各代表相率退席只餘二十餘代表時捏造謠言中傷本會濫用大會名義希圖改組本會以達其破壞抗日運動之陰謀等語可謂絕無根據至對于檢舉抗日救國會之提案完全出自各代表尊光不但不參加一條並且對於改組及產生委員二事多方解釋冀得另開代表大會討論以免延長時間奈各代表根據開會程序痛切陳詞要求從多數解決尊光敢不能不尊重公意今該會如乃觸有大會一切責任推在主席一人身上殊屬別有用意且該會以代表大會產生之團體中斥受代表大會推舉之主席是否合法自有黨的紀律及社會公評無容尊光置辯也特此聲明

路局 理
補丸 堅陽舉不久等症 每盒大洋壹元 每打拾元
鳳丸 痛經閉經等症 每盒大洋壹元 每打拾元
節育良劑 避孕塞片
開脾健胃 三日見功
她的友 脾胃餅 每盒大洋一元 每打十元 每包二角 每打大洋二元

粉既長在。貌必益美(二)
百貨公司三明花牌商標 大藥房化妝品均有出售 謹防假冒 以
上海廣東路三號 巴黎赫德納公司精製

律師楊子展事務所通告 本事務所在岡文路 電話一四三六

市公安局
昨破獲大宗煙膏
計九珍兩鐵鍋 重約五千八百餘兩

昨日下午二時許、市公安局偵緝隊、得線民報稱、現有雙槳七〇〇號私運大宗鴉片漿來厦、擬由打鐵渡頭偷運上陸云云、該隊據訊、卽派探五名至打鐵渡捕、時該七〇〇號雙槳果靠岸旁、各探遂一躍上船、船戶及押貨者覩狀、知事不佳、衆立跳海泅脫、各探乃將該船所運之鴉片搬上陸、適遇水上公安分局查驗處巡長劉清雲、已將押運鴉片者截獲、交各探帶回、已閲還水警局報告、距該犯交探後、復被乘隙兎脫、水警局乃復派探警將該宗鴉片搬至局內、計九油珍、兩鐵鍋、油珍上并貼有字條、書與源泰膏、重四十四兩、美興隆交交建德生漿二珍、又木梗一鍋、同再發生漿一珍、又交同發一珍、盛源交美豊上字生漿二珍、新泉興交慶記一珍、協成交同美一珍、興源交泉盛一珍、又木梗一鍋、重一百六十兩、計生漿重量約三百餘斤、膏二百兩、值價約萬元、後水警局經市局偵緝隊長黃焜火到局請、乃將該宗鴉片、轉解市局發表云

另一報告、市局偵緝隊長黃焜火、昨晨得報有人偷運大宗鴉片來厦、乃於昨午派探目警十餘名、前往海後一帶偵伺、十一時許果見雙槳一艘、駛靠打鐵路頭、局探遂蜂擁趨前、舟中人見勢不妙、紛紛躍入海中泅避、僅將贓物搬運上陸、時水上公安分局警察及水上探員亦至、檢查該項煙漿計有九珍、及一大甕、以煤油箱裝之、由水上公安局查巡官率領巡長警多名、搬入局中、計煙膏共九珍、每珍重量爲六百三十二兩、尙有一大甕重一百四十七兩、統計有五千八百三十五兩、每兩煙漿如以二元之價值算之、共値一萬一千六百七十元、該市局探警同隊中向隊長黃焜火報告、黃報告局長林振成、林報告漳厦司令林國賡、最後司令部副官處以電話通知水上公安分局、遂將該宗違禁品繳交市公安局存案、到局後、達以多量食鹽及煤油灌入各珍煙漿內云、

◉◉◉◉

昨抗日改組會之議決
分配各股工作呈黨部備案 並請卽日停止抗日會活動

思明縣各界改組厦門抗日救國會委員會、昨(十二日)下午二時、假碼頭工會開第一次會議、出席者鼓西保民公會、駐業同業公會、鼓浪嶼華人議事會、顏料五金公會、落海工會、海員工會、碼頭工會、煙菓公會、民船工會、工聯會等、推舉主席吳大森、記錄白希生、(行禮如儀、甲、報告事項、(略)乙、討論事項如下、一、規定工作系統案、議決、一、文書股、二、財政股、三、組織股、四、糾察股、五、調查股、二、分配工作案、議決、推舉鼓西保民公會、碼頭工會、民船工會爲常務委員、落海工會、駐業公會、通俗教育社爲組織股、煙菓同業公會、五金同業公會、救火聯合會爲財務股、教育會、工聯會、碼頭工會爲文書股、新聞記者聯合會、華人議事會、民船工會爲調査股、鼓西保民公會、落同人公會、海員工會爲糾察股、三、本會印信刊刻案、議決依照各界代表大會議決、名稱文曰、「思明縣各界改組厦門抗日救國會委員會印」、卽日照上文刊刻木質長方一顆、并卽日啓用、四、聘請文書幹事案、議決交文書股物色下會追認、五、應函請各當選團體派出同定代表一人案、議決、通過、六、本會應呈請縣黨部備案案、議決交文書股卽日備文呈請縣黨部備案、七、查厦門抗日救國會、經本月九日各界代表大會通過改組在案、日來該會尙敢對外活動、且恣意荒謬、淆亂視聽、實屬苟延殘喘、本會應如何表示案、議決、甲、函各團體、各机關、暨閩南抗日總會、一致否認厦門抗日救國會、乙、呈請黨部、轉該厦門抗日救國會、卽日令其停止活動、以重公意、八、密、

漳浦民團
積極救鄉剿共

共匪竄入漳浦、西北二區被禍最烈、鄉民已紛起抵抗、茲探聞情形如左、

一、北區爲龍翊孔道、先陷於匪、鄉民避入山林、每帶匪蹤來往、殺途中、西區之陳林許各姓、已大團結、轉有攻城之勢、南區陳林李黃四宗、尤告奮勇、轉杜海之共與匪數遇、東區林許鄭勇戰旬日、陳楊筐黃各姓閒風趨從、不難將匪剿滅、

二、鄉民力量弱點有二、一、缺之槍彈、二、指揮無人、旅厦同鄉特組織救鄉軍、以專指揮、務使步伐齊整、一鼓殄滅、現已組織就緒、各隊均有負責人員指揮、至於財政問題、由同鄉自由捐助、及清算李蘇長餘款、亦已有相當辦法、

三、日來鄉軍均與匪衆劇戰、只因子彈缺乏異常、屢向各方請助、均無辦法、昨日幸得林司令國賡撥助子彈數萬發、巳派員具領矣、(參觀本日另條)

協助治安未得了解
要請商會示以周行

保聯協助地方治安辦事處、于昨(十二)日假益同人公會內開各區負責者聯席會議、主席貢世勛、記錄陳秉涵 行禮如儀、一、報告事件、林應颺報告赴商會接洽情形、祕書處報告致厦門商會函稿、討論事件、一、關於本處進行、已函厦門商會咨詢辦法、應如何辦理案、議決當此案係厦門商會召集各界開會議決、應俟厦門商會覆函到會、再革設想辦法、并派王拙生貢世勛施志霜爲代表、帶函出席、二、略、茲錄該會致厦門商會函錄下、逕啓者、日前貴會召集各界開聯席會議、討論維持厦地治安要事、當經議決海上治安由海濱聯合會負責、陸上治安由思明縣各保保民公會聯合會、思明縣救火聯合會負責、并由兩會擔具意見書到會通過在案、當時保聯會救聯會、均被邀列席、以承各界暨貴會關心地方治安、責無旁貸、卽由兩會召集開會、共組協助地方治安聯合辦事處、擬辦各保巡查隊、實事求是出勤、以輔助官廳耳目所不周、此種巡査員人數無多、又無槍器、係民衆 種局部集合、以之應付危難時局者、原不用鰓鰓過慮、乃派員與司令部及公安局疏通、未獲了解、似此尙復何事可爲、究竟協助地方治安聯合辦事處、欲進行乎、抑欲解體乎、或另有他事可爲乎、統希貴會提會解決、示我周行、俾有遵循、而利治安、實爲公便云云、

英美日軍艦
前昨日開去四艘 江貞尙泊五艘

昨泊本港之中外軍艦、共有十一艘、經載前報、茲查前昨兩日、英艦又駛去兩艘、美艦一艘、日艦一艘、現停泊于鼓浪嶼後、及厦港海關口方面者、僅有日艦兩艘、英艦一艘、法艦一艘、美艦一艘、國艦永健海籌兩艘、又江貞艦則移泊于石通渡頭、總有泊高崎、合計九艘云、

佛門男女鬧革命
庫頭師鵲巢鳩占 比丘尼路見不平

昨(十二)日有比丘尼慧慈、具呈于婦女協濟會云、「呈爲呈請維持婦運事、竊比丘尼慧慈、於曾年多間、聞厦門有創辦女佛學會之說、特由省來厦、擬襄斯舉、因查厦市佛教寺巖林立、而收容不堪壓迫、自謀解放、遁入空門之婦女者、只萬石巖一處、然最近被南普陀庫頭師宏眷之俗眷、假託吃素、遷入其間、致往來錯雜、空門女衆被驅逐、慘無容身之地、甚至流落道途、淪爲乞丐者、情屬可憫、慧慈在俗忝爲黨員之一、對於婦女解放運動、無不竭心盡力、以求貫澈、茲雖出家、仍本固有之精神與主張、爲女佛友擇藏身之處、所乃萬石巖被逐之女衆友忍安、及菜姑宗衛、悟性等、因緣相逼、泣訴苦情、懇乞設法收容、但慧慈客居厦島、何能爲力、轉思佛教論釋迦佛會、幾乎有比丘、比丘尼、優婆塞、優婆夷等四衆、厦島巖寺林立、何獨輕視比丘尼、儼而不顧、在佛學失四大平等之主旨、在黨治則失男女平等之精神、失被壓迫之婦女、元有要求解放之權、而一班覺獨無靠之女尼菜姑等、更當許其有要求說法收容之申請、慧慈不敏、實忍坐視、故不揣冒時、代鳴不平、素仰貴會熱心婦運、爲婦女權、務乞爲維持婦運及人道計、努力援助、轉呈思明縣黨部函請思明縣政府、轉萬石巖內除茹素恭佛之女衆外、假託吃素之俗眷、卽將驅逐、收容被驅迫及無棲止之女尼菜姑等

四九師散兵
過厦赴同

昨日下午五時許、四九師特派魏副官僱用泉州小火輪、押運該師散兵二百餘名經厦赴同、時因海潮關係、乃暫泊于打鐵渡頭海面、但魏副官恐該批散兵偷搭小舟登陸、乃轉至水上公安分局、請派警制止各小舟勿靠該輪、并定今(十三)日離厦云、

對日經濟絕交
民船工會表示「并不後人」

民船船頭工會、昨(十二)日下午二時、開第十五次籌備會、出席者郭禮宗、王志民、李中鐸、陳茂奇、主席王志民、其討論事項、一、關于本市抗日工友勾結日商、搬運日貨、謂救國會、逕指本會及碼頭工會迭經呈請黨部取締無效、并據工界抗日會函覆、謂該會不搬運日貨、工友則將懸签等語、查本會對日經濟絕交、絲不後人、所有工友亦深明大義、且本會并無去函工界抗日會、說不運日貨則懸签、現係厦門抗日救國會、因連日各界組織該會風潮、故爲揑詞誣蔑本會、則有作用、應如何對付、請公決案、議決、甲、呈請縣黨部、徹底查究、并賠償會譽、乙、登報申議、二、關於本會定期選理事案、議決、定五月十六日起、至二十三日止、爲選舉投票期間、五月二十四日下午二時、在縣黨部開票、三、關於奉令取締雙槳乘机加價案、議決、通飭各分事務所遵照取締、

接濟民團子彈
司令部

漳厦海軍警備司令部、近因漳同民團派員到部接洽、請求商撥子彈接濟剿匪之用、故該部特于昨日撥出七九子彈四十箱、共二萬發、運至水上公安分局、備船運配接濟該處各民團云、

海陽輪小流血
驗票員刺傷搭客

昨(十二)午十二時、得昌利士海陽輪、突發生刺殺案、查被刺者爲搭客詔安鹽務局長張善和所帶之護兵一名龔阮、年三十六歲、被刀刺傷腿部兩處、一名李堅農、三十五歲、均州人、被刀刺傷脊下、其原因乃因與該輪驗票員發生口角、而至衝突者、時適水上公安分局白巡長在場親狀、當轉行兇之三人拘捕解局、當由陳司法科長訊問、據供名周天賜、鄭必達、陳士舉、因有朱仕江者向龔李驗票、發生衝突、而至互毆、後朱不敵、遂取前力刀刺傷二人乃逃去、并非伙等所爲云云、該局以正兇已逃、且龔李負傷尙輕、該輪又急駛省、乃准該三人由陳金榜保出、跟緝兇手、龔李卽由該輪醫生負責治療云

教育管理處
催撥各項經費

思明縣教育經費管理處、昨(十二)日具呈于思明縣政府楊縣長云、「呈爲呈請事、竊本縣教育經費素稱支絀、而教育捐款復拖延繳交、維持實感困難、現鷺鳴教育捐欠去三四月份課款計大洋一千四百元、又宴席捐欠去三四月份課款計大洋一千元、至四月份教育經費未能撥發、各校待款孔亟、催發之聲、紛至沓來、本處無法應付、理合據情呈請鈞長察核、迅予派警嚴飭各該捐負責人、將所欠教育捐款、尅日繳清、以資清發、而維教育、實感公便、」同時又函漳厦海軍警備司令部、暨敎辦事處周會辦云、「逕啓者、查三四兩月份售地附加教育費、迄今未蒙貴處撥明、現本處四月份待發各校教育經費之期已屆、待用孔亟、相應函請貴處、迅將三四兩月份附加總數、尅日撥下、俾便具文支領、藉資維持、實爲公便、」又函思明縣契稅局長云、「逕啓者、查貴局一月份驗契稅附加教育費、所付支票、係不兌現空票、茲特將原票送上、請卽更換現款、又二三四各月份附加款項、統希撥數照撥、以應急需、至紉公誼、」

石碼溪船均停
吳賜迫退北洲社

據昨日石碼難民逃厦者云、近日石碼過溪小船、各社鄉民均停來往、十日共匪無法渡江、乃在各處封船過溪、至南岸社內、大肆搶刼、是時匪只十數人、吳賜部下有若干小隊、立開槍與共匪各守據激戰、旋共匪立派大隊過溪助戰、時吳賜部不多、不得已由北岸港田里社退入北洲社、共匪追至該社(北洲)不敢再進、是時鄉近各社衆均逃走數十里、見有厦門入口船隻、高聲呼救、逃除來厦者有百數十人、其餘婦女小兒走不出社、哭聲震天、聞鄉民負傷逃者有五人、共匪死一人、北溪社之救堂被其焚燒云、 至在滸茂方面、共匪因無過溪小船、乃改途入北溪頭園仔及上社入社、卽開槍擊傷數人、

存款糾葛
七千元不交現 店東弟被帶署

昨日上午十時、有龍巖人林秀堂者、及一永定人盧竹安、至大同路盧三泰支取存款七千元、該號不肯、致起鬨鬧、林乃召警將盧東之弟盧炎秀帶往三署、經興署員文魁訊問、據原告林秀堂供、渠係適中民團職員、因共匪進擾龍巖時、渠乃託民興銀行職員盧竹安匯款七千元、欲匯渠採辦子彈、而盧乃將款匯寄盧三泰、現因匪佔據漳州、渠特來厦與盧竹安向該號支款帶囘適中、充發軍糈之用、不料該號竟不肯支出、欲給以民興票抵塞、故特指警云云、據盧炎秀供、因旅厦永定公會、曾通告及函該號、謂如有民興匯存款項、不得支交、以抵扣永定同鄉逃難者之被民興行所拖欠款項、故未敢交款云云、訊後、備文將該三人一併送局辦理、

汽車撞傷小孩
賠賞醫藥了事

昨日上午十一時、孫泰記第一百六十七號貨車、因載貨駛經鷺禾路時、突撞傷 女孩仆地、擦傷手部、該處崗警何玉文視狀、當轉司机洪陀捕往二署、由姚署員訊問、據孩供名蘇管治、年十歲、住暢茂宮四十七號、被該車撞傷云云、姚署員以孩受傷頗輕、乃飭該司机帶該孩至醫院治療、賠賞醫藥費了事云、

小孀訴嫂曖昧
放大伯「攔途毆打」

少婦周王氏、現年二十二歲、海澄人、住居厦港壽山宮門牌二十八號、丈夫周開泰業泥水匠、家中有姑蔡氏、伯周開成等數人同居、去年底其姑蔡氏訴王氏忤逆尊親罪于法院、惟王氏則稱其夫開泰與嫂有曖昧情事、致將其百般虐待、亦呈地方法院民庭聲請調解、雙方各執一詞、案迄今未宣判、關於此案民事調解庭部分、本定昨(十二)早訊問、蔡氏委託律師與世晉出庭、結果以蔡本人未到、故改期再訊、王氏遂歸、十二時許、王氏忽自投法院檢察處驗傷、訴被其伯開成攔途毆打成傷云云、於是由檢官劉亭開偵查庭訊一過、諭候傳被告周開成到處、然後訊問云、

工人泗懷城
慘斃土山下

前(十一)日下午五時許、竹仔河後之土山、忽有泥土一大片崩下、該處適有工人泗懷城在掘土、遂被壓于泥中、時同伴多人見狀、急爲營救、結果肉裂骨斷身死、當由檢官林叢前往驗訖、諭乃弟四德家領斃收殮云、

金融與公債

上海各種公債、昨日行情略跌、一九關稅庫券三九一、二十年捲煙庫券三五七、二十年關稅庫券三六一、二十年統稅庫券三七〇、五、二十年鹽稅庫券三七九、整理六厘公債二六〇、編遣庫券與裁兵公債無變動、美國三一五〇、

丁倚倪壽齡先生監製
立止心氣胃痛一笑散
代理處厦門亭仔下正盈號

鳴謝

銘遭家慈逝世於本(九)日出殯、荷蒙諸親友厚情執紼送殯所有一切招待多有未週、尙希愛我者加以原宥此啓 棘人章銘謹啓

黃順黃三賣廁池啓事

敬啓者鄙人等有承先遺下廁池一所址在禾山轎軍祠內至截在契面茲因別置願將該廁池讓定價銀壹實與吳蒓波爲業惟該廁池原有契券遺失多時倘後日如有發現不論落在誰人手中一概作廢及糾葛不明胎借典挂情事亦概歸鄙人等抵當與吳蒓波無涉除立賣契字一紙外合此聲明此佈

厦門抗日救國會申斥劉尊光及破壞抗日運動者

據報載五月九日思明縣黨部執委劉尊光藉口紀念國恥召集各界代表大會故意拖長開會時間待各代表相繼退席只餘二十餘代表時遂揑造謠言中傷本會僭用大會名義希圖改組本會以遂其破壞抗日運動之陰謀查劉尊光人格卑汚慣爲奸人傀儡久爲社會所不齒此種行爲原無置論之價值惟當茲全國抗日運動風雨危疑之時舉凡奸人之反動行爲皆足以影響抗日前途本會爲鞏固本埠抗日戰線計特將該會造謠各點逐一申斥以杜奸謀(一)該會謂本會成立以來從未召開代表大會違背抗日救國會組織大綱查本會組織大綱第十三條規定每年開代表大會一次遇必要時得召集臨時大會經申請黨部備案自本會成立至今爲時僅閱五月除因三五事件於三月七日召集臨時代表大會一次外照章尙未屆召集代表大會之時期該劉尊光身居黨委竟充主席并此不管糊塗可笑(二)該會謂本會每次開執裁聯席會出席代表不足法定人數查本會執裁聯席會議委員計共二十人每次開會出席者均在十一團體以上有議案簿可查該會有心中傷不計事實不値一斤(三)該會謂本會開會均不依照中央規定儀式恭讀總理遺囑查本會開會至今計已六十八次黨部曾一再派員列席聯劉尊光本人亦數次到會列席果本會有此錯誤何以未見口頭糾正或公文警告倘非該黨部委員尸位溺職卽劉尊光故意誣蔑(四)該會謂本會查扣仇貨不能努力查自本會開始工作以來本埠日貨進口據各方統計較前減少百分之九十以上除少數奸商托庇下半等錢的間有販運及一二奸商僥倖脫網未經破獲者外只有民船碼頭等工會工友尙自勾結日商代爲搬運仇貨迭經本會呈請黨部取締函請工界抗日會禁止均無結果工界抗日會且曾函稱該會工友倘不搬運日貨則將「懸签」(原文照錄)本會方擬具體辦法加以制裁該會(五)該會謂九日國恥紀念日本會竟不派代表出席查本會對五九紀念除通告各娛樂場停業各商戶各机關下半旗誌痛及張貼抗日標語數千紙以喚起民衆覺悟外並派本會幹事邱更夫於是日出席縣黨部召集之五九紀念會距九日早邱幹事自會出發欲到縣黨部之時突接密報謂橫竹路華僑參行適運進大批仇貨邱幹事責職所在卽返會率同糾察隊前往該號檢查致稽出席五九紀念時間然本會負責任而出席劉尊光則有作用破壞抗日運動之紀念乎無聊生事直至此極能不愧死總之當茲外侮日亟內患方般地方多故人心惶惶正本會剋苦奮鬥安內攘外之時該劉尊光等存心挑撥民衆捣亂治安破壞抗日誠社會國家罪人以破壞抗日運動論罪浮於賣國奸賊理應嚴加處分除呈請高級黨部查辦外尙忍各界未明眞相特此申斥

五月十日

漳州老篤誠民記緊要啓事

敝號前欠因避共禍來厦暫假橫竹路一大參行二樓爲臨時辦公所關於各埠寄來信件郵包匯款等應交一大參行內敝號收以免到漳無從投遞惟恐各信局未獲週知除函外特再登報聲明

漳州老篤誠麟記人參行 厦門臨時批發處緊要啓事

啓者本行向設漳州東門街營開參業歷經數百年行銷中外信用卓著不謂此次漳州事變避難來厦暫設批發處于大同路元昌參行三樓關于中外各埠顧客信件郵包匯款等等概請寄交元昌參行三樓批發處收庶免貽誤惟恐信局無法投遞特此登報聲明倘希察鑒 本主人陳榮均謹啓

漳州老篤誠賜記人參行緊要廣告

敝號此次因紅軍入漳暫假厦門中街宏昌參行二樓爲臨時營業所關於各埠寄來信件郵包匯款請寄交宏昌參行內敝收以免到漳無從投遞惟恐各信局各探客未能週知特再登報聲明

置業聲明

啓者者茲經中介紹買過黃四川華屋一座二進并壙地一段在吳厝保深田內門牌九十號現大華酒廠公司與陳門劉氏觀淨樓歷過爲業不日行與過録找清倘有與該屋糾葛不明者自登報之日起限一星期內到樓純村門牌七十五號或打鐵路頭王源和內聲明逕交涉否則逾期認爲手續清楚交涉當作無效特此登報聲明

民國廿一年五月初十日 陳全良啓

文灶社黃梅氏重再啓事

爲再聲明事竊氏二月廿八日所登撤銷遺囑一節原爲一家三十餘口生計而出於不得已之行爲茲據第四孫國志面稱伊前領受氏之遺囑責成恭重氏經課會自願卸却責任除深田內空地一所已受其處分轉款移蓋新和保永安街店屋用費外尙有兩店屋收租薄還氏交諸兒孫磋商共同贍養維持家費又將兩店屋重立石碑爲氏家永遠共有產業氏心於是安慰且見樹志心地明白尤能顧全大局爰再登報聲明俾 各界宗戚咸爲 諒

民國廿一年五月六日 黃梅氏再啓

省立厦門職業中學招投建築校舍工程廣告

本校擬在本廟山東部建築二層校舍一座面積約六方丈凡有意承辦者務於本月十四日以前備圖費三元到戶部相公宮本校索取圖式說明書兼登並於本月十五日上午十時到校投標 此佈

五月六日

船嘜麥精鱉魚肝油

廈門代
福建藥房 南方藥房 白記藥房 華興藥房 大同藥房

本堂祖傳秘
電話九百四十號

地球牌香烟

高等國貨
物美價廉

新座右銘

辦公或駐微倦時。試入退閒室。吸取地球烟一枝。便覺逸興高飛。樂此不疲。雖有九轉丹無以過之。

中國南洋兄弟烟草公司啓

雙妹嚜固髮膠

價目 大號六角 一磅一元五角 六兩瓶九角 二號三角七占半

雙妹嚜紅雪花膏

雙妹嚜茉莉霜

價目 紅色 大號七角半 二號四角半 白色 大號六角 二號三角七占半 三號二角二五 四號一角半

雙妹嚜生髮油

價目 大號六角 二號三角七占五 三號二角二占五

雙妹嚜花露水

價目 大號七角半 二號四角半 三號三角正 四號一角半

雙妹嚜爆折香水

價目 大號六角 二號三角七五 三號二角二占五 四號一角半

價目 大號三角正 二號一角半 三號七占半

總經理廈門國興號主人啓

中國廣生行有限公司啓

張張清楚

柯達軟片

一捲軟片。拍照六張。欲其張張清楚。必用裝黃匣中之柯達軟片庶可如願以償。因其捲捲一律。品質可靠。拍出照片。可減少曝光不足或過度之弊。不問專家或初學。皆可信任無疑。

購時認明黃匣及其英文字樣

柯達雜誌 每年十二冊，定閱大洋八角（一角郵票十足通用），寄費在內，各大照相館及書局皆有代定或代售。（一）

美商 柯達公司 上海 天津 香港

KODAK Film

林渭川除根白濁丸・三十二年經驗良藥

新久淋濁 立奏奇功 大瓶一元八角

諸藥無效 不可不服 小瓶一元

影射極多 購者注意

請服 淋濁！救星

山得彌地淋濁丸

五淋二濁腫痛危險不幸而患之實為不可告人之隱病法國彌地藥廠有鑒於此發採精粹之藥料製成山得彌地藥丸惠淋濁者依法服之無論病症之久暫腫痛之輕重非但痛除腫退指日可期抑且淋通永不復發但每丸之上印有彌地二字為記無此係偽品請君注意者也

服法 初服每點鐘一丸每日夜……以後五天每天服四丸

注意 服藥期中宜節勞靜養忌進燥熱食物尤須戒絕房事

全國各地中西藥房均有出售

上海江西路三六七號 華商新華行 獨家經理

SANTAL MIDY
L. MIDY, PHARMACIEN DE 1re CLASSE

司丹康美髮霜

司丹康美髮霜分髮蠟與髮霜二種。又有司丹康美髮水。功用美麗無異。各大藥房洋貨店均有出售。切勿用假冒品。恐防損害頭髮。

Stacomb
MAKES THE HAIR STAY COMBED

梳髮少許 終日光潔

每晨理髮用司丹康美髮霜少許。遍塗髮際，保髮終日光潔齊整。風吹不亂。烏黑有光。不油不膩。常擦頭皮清潔滑潤。頭髮軟柔牢固。

美國威廉華納公司 上海廣東路三號 香港總經理美商同益洋行（三）

唐拾義 快服！ 久咳丸

廣州下九甫……

專門治…… 唐拾義 除哮喘

野薔薇

[illegible]存華

為了生的追求，我單獨地在外面飄蕩着。值得回憶的幾年中，我認識了人生，拾取了不少值得紀念的零片。

去年秋天，因為厭棄了城市的生活，我就單獨地搬到一個離城市稍遠的一個鄉村裏面，那裏的生活很優閒，暇時我就從事于栽植的工作。一天下午，我自外面帶回一包牽牛花的種子，預備代植時尋得一個好的地方，我尋到一叢生着刺的荊棘的底下，在那裏出乎意料的發現，一株美麗的，顏淡的，白色的好看的花樹，細小的濃綠的葉片，肥碩的枝幹，生着一樹的芬冽的白花，沒有像玫瑰般那麼妖野，也沒有像牡丹般那麼倨傲，馴良地，稱心地自使人煩厭的多刺的荊棘當中伸展牠的細嫩的枝葉，吐出好看的花，蕩着清冽的香。我跑去問一個鄉村中的老婦人，她說：這是野薔薇；

「哦，野薔薇嗎？」……我心裏生了不能遏制的不平，我竟有點惆悵了。

不久我就離去這可愛的，感人的，江南的鄉村，但是這白色的馨芬的野薔薇，多刺的猙獰的荊棘，永遠地，永遠留在我的回憶中。

五，五日，厦門海濱

第六一六期

地獄（續）

學文

－－蓮河村生活漫紀－－

三　活吞小鼠

廣東的名菜是：龍虎鬥，活猴腦。據說：『當鐵錐打破猴的頭顱時，牠還會吱吱的哀鳴；而座上客樂聞其聲，一口一口的飲下牠的腦漿，我聽了不覺毛髮直豎，以為是聊齋中的神話；誰料今日在蓮河竟有類似這種的事實來證明呢！

一天，當我跑到操場上時，忽走來個鄉民，兩手拿着一堆蠕蠕而動還未開眼的小鼠，笑微微的對我說：『妙極了，妙極了！小鼠，小鼠：先生學校裏有醋嗎？』他說到這裏時，就捉起一隻小鼠嚥下肚子裏去，我嚇得抱頭鼠竄，說他野蠻，然他却反笑我愚笨，不識山珍海味－－據說：吐在喉嚨時，牠的四脚還有爬動哩！

四　官家的禮物

孫中山先生說：『凡事先由思想而後發生信仰，由信仰乃發生力量……』這確係至理名言，所以，思想遲鈍的我，也就辨不清主義的優劣，而信仰某主義或某黨了。

奇怪！像我這樣木頭木腦的人，來到蓮河村，竟然也引起地方當局的注目，同時贈我們一頂CP的高帽子，說我是集美的學生，有CP嫌疑。桃來李報，在友誼上是應該的，不過官家的禮物－－CP的高帽子－－，也就令我擔不着關緒了。據說：官家所喜歡的是民權，假設我以民權報之，那一切失去自由，言論不自由，行動不自由，像樣放去權利的人，生于世上，除了吃幾碗飯外，還有何用呢？

－－唉－－小子無福，官家的禮物是受不起的呀－－

（完）

飛鴻

丘暉

窗檻外飛過了一隻孤鴻，
聲聲的哀怨，使我不忍卒聞。
爾這孤獨底飛鴻呀！
整天不息地展開翅膀翺翔；
爾感到否－－！
那茫茫旅途是何等的阢隉！
爾的伴侶那裏，爾的歸宿何方？
像爾這般在天涯海角流浪，
可曾有誰來安慰爾底彷徨－－！
飛鴻哪，我同情爾；
當昔我的身世，
我的身世也是和爾一樣！

二二，五，三日。

德國求和態度底追述（四）

David J. Hill　丘斌存譯

所有那些數百萬的軍隊是那裏去了？所有那數十萬的軍官是那裏去了？那些普魯士的將官他們說是使德皇宣戰的？他們有沒有去荷蘭？只有他們的一小部份。最大多數的，仍是武裝着，組織着，靜候一句命令，發自德國；並且他們沉默的，一如日耳曼帝國會議的沉默。他們為什麼沉默呢？他們沉默，因為沉默是那個日子的治安，不負責任的一個記號，和事物的一個新的秩序的默認。他們是在等看是否可以得奏一個經濟的凱旋。如果它是佔嬴了，他們將會有他們的報酬。如果它不是佔嬴了，他們將，或者在後來還有些話好說。當和平是完成了，那是還沒有就執行的；直至同盟軍撤退的時候，才是歐洲其餘的國家，入於壺（目旁）睡熄息之中的時候。

在休戰之前，德國是沒有嚴重的革命發生。那裏有的是饑饉，那裏的有的是憊惫，那裏有的是享受戰爭的賜與，那裏有的是和平的一個幻象，默藉而安謐。那裏也有一個二布爾什維克主義的突現；但德國很巧妙的鍛鍊好了武器，而把它刺入俄羅斯的要害；不過德國希望是不從這武器上受了嚴重的創傷。在德國那裏是沒有什麼變化的明顯的證據，在街市中，沒有什麼巷戰與暴徒為麵包的騷動，好像當此生潛的景況是很艱難，而低下的人民，是在感受一個解放的時候。工兵聯合會，在一個机關砲保護之下，嚴肅之擾亂赫林哈斯(Har renhaus)；但是軍官們知道在德國任何時刻，他們可以做些所有的流氓會合，和布爾什維克的破滅的工作。但是時候不湊巧得很，布爾什維克的紊亂，是一種社會的病症，可以安然的允許在德國蔓延它的勢力。在中等階級是明顯的表出德謨克拉西前途是怎樣的危險，如果和平不是快快的造成，世界將怎樣廣闊的傳染了這種流行病。同盟中表現着的難題，是如何可以得到人民所不承認的責任；並且太絕德的與太毀壞的去實行一個負責國家之義務的補救方法。

當一個德謨克拉西的法庭是在集會的時候，那是一個如何確實的革命；當這處理戰務的時候，不是正當生命與財產都在危險的時候嗎？德國人是一個特別有秩序的國民，他們的示威運動，是照例不會發生毒害的。他們生活的習慣是很節儉，他們的市民是不致受困窮的打擊；他們的財主，是無忝了武裝的應用，足以護衛，並且決意自製他們物質的利益。當着一個確實的革命出現了，如果它曾出現，他們將結合他們的勢力並且集合他們自己的保護。什麼他們有意表現給他們的勝利者看的是一個凍餓的全國的人民能夠擔當新的要旨，一個不確定的公共的秩序可以對他們的鄰邦證明一個傳染病的蔓延，對於德謨克拉西的一個勢力可以乞恕他們鄰邦寬宥的過去，上面所有的個形勢是可以激起別的那些國家，人民的輕信一個革命氣質的階級利益的幫助與同情，那些他們可以做他們資本主義團的壓迫者們的代表。

你希望這種證明嗎？那麼且聽與登堡（Hindenburg）對他的軍隊演說，在十一月十三日當着他斷定德國是注意取得一個經濟的勝利愈於一個軍事勝利的時候。他會佯為他或他們完全在專制的命令之下而戰鬥了？嗎？他會自認德國的行程是錯誤嗎？他會喚醒一個心理的改革，或者完全為一個政策的改變呢？

缺陷（一）

偶拾

這是一封信，從朋友處得來的。雖是文字不甚整飭，而一個小學生困難的遭遇，像信中移凱所敘述的惡劣環境和人事，在現代畸形的社會裏，只要你一睜開眼睛都可見到罷－－的確，這是時代的缺陷，然而誰能如移凱般，要以骷髏來填平這缺陷呢？

星之先生：

別來不覺兩年了，我時時想念你；－－因為你是我的良師呵。－－但不知道你可還記得嗎？三年前的S小學你曾教過，一個幼稚無知的終凱。

唉！星之先生，我這次向你通信，是因為我底心靈，蘊藏着無限鬱結的愁緒無從發洩，正無可如何的時候，－－忽在案上，看見你所寄的詩集，使我興奮起來。我底心兒幾要破裂了，腦子幾乎昏暈了，－－知道世界上還有一個良師，所以提起這枝禿筆，寫這封信獻給你。

星之先生，我是要搭入時代的社會缺陷裏去了！我並沒有要求你對我同情，－－但也許你會不禁長歎道：『唉！－－個何等聰明伶俐的終凱，竟也淪落到此地步！』縱使人類已是老早沒有同情心。

○　○　○

十四歲那年的秋季，我在S小學畢業了。當揭曉畢業榜那天，學友們一個個都纏着什麼珍寶似的，滿臉笑容，我哩，無着着，一面因為升學無把握，職業無着落，一面眼見來同學便要星散：不免一番愁悶形於臉上。

「嘿！終凱，你還是第一呢，我們廿七人中，你是最第一人了！恭喜！－－嘿！怎樣？你有什麼不快呢？」楊君見我不快活，這樣說。

『沒有什麼！』我冷冷的答道。

『我們艱難苦苦讀了幾年書，不是專為這場畢業嗎？現在我們是畢業了，還有什麼不喜歡呢？』

『是！可以喜歡的！』

楊君見我還是淡然，以為是驕傲的狀態，便搭訕着走開了。但我腦子的思維力，已牽連到『畢業』兩字上面：

『畢業……畢業……畢業……畢業是休業嗎？業是事業，畢業不是等於失業嗎？在這種資本主義社會裏　那容得失業的人呢，唔　畢業！－－升學問題，父親是經答覆否認了；職業問題，不知要怎樣找尋，此後的境況　青年的前途，社會家庭的責任，……唔！－－！畢業……』

月前，父親從南洋回國，他說：『我年紀老了，家計尚賴支持；對你的升學問題，是無辦法的，畢業後，你就同我住在一塊兒，我可以教你各種學識，使你將來，得「出而問世；」你又可以照顧我，款待我，盡些「孝順之心。」』我只得……

（未完）

春心莫共花爭發　一寸相思一寸灰

離人思歸千載同悲然徒悲耳於事何濟故「春心莫共花爭發一寸相思一寸灰」確能語道破而堪為圭鑒因相思之來易使人罹他疾病促短壽年故莫如節制思慾靜情養之為得計惟人孰無情誰能遣此是以離人思婦終而離人思歸相思之債了無完結以悲愁疾病乘機而生或則頭痛或則鬱悶此時也羣醫束手命危旦夕似非意中人來即能療個中之病矣其實全非倘能服虎標頭痛粉或虎標八卦丹當能使胸懷開朗頭痛失更不致纏綿於相思之苦矣願一般欲「春心莫共花爭發」者盍一試之！

虎標永安堂謹啓
閩南總經理厦門水仙宮宜生棧

食飯問題與美味和合粉

人人要食飯，食飯沒有鮮魚豐肉，大多數要食不下咽，食飯便生問題？解決這個問題：－－只有美味和合粉！！！在菜裏面，掺些和合粉，便是清水白菜，也變成鮮魚豐肉；而且鮮魚豐肉，無其美味；無其滋養！！！這不是食飯問題，得着美味和合粉，完全解決麼？！

上海根泰廠出品
福建全省南洋羣島總經理厦門上海莊春成行
注意－願為福建內地各埠及南洋羣島分經理者請函寄下列地址接洽
(一)厦門大走馬路五十五號莊春成行
(二)上海法租界新開河久興里七號莊春成行

到厦了　外痔 於肛門 爽快 痛癢 無功 效神 速全 元壹 厦門總經理處 大同路恭安藥局在 書任人索閱

吐血咯血 乾血女癆 肺炎肺癰 久咳失音 每盒二元 每打廿元

厦門大同路 安藥局 總經理

天濟醫室

專治男子腎部虛弱命門火衰等症 總行龍岩西街 電話二○六二七

經理 亞洲大藥房 理 宜生棧 中國藥房 怡青號

新馬路 公司 要目

……虎疫……勝散與……瘟疫三聖丹雖不敢謂獨得良方而活人亦不在少數在三聖丹原質中有巴豆大黃初視之似甚駭人實在惡病須以猛藥治之有犯斯病者誠勿遲疑照法服之斷能收效予自民國甲辰年所製辟虎疫勝散至民國十七年又再製造辟疫三聖丹二項丹散逐年分送凡有輪船往返渥國大宗寄發并非藉此求利爲名計不過盡區區救人天職今屆夏令再登報佈告耿耿此衷實爲吾國人士所共諒惟一視同仁志在普及凡山鄉僻壤寄發難周在所不免望邦人君子如肯代爲服務者敢請直接函達可通郵者無不隨時寄奉也此佈

小呂宋丹槐街四百三十號合和興木廠厲舊晉江新西吳　吳金鼎謹佈

民國廿一年三月十三日

寄送處泉州

東街鼓樓脚泉勝號　西街雙桔厚煙店　南街慶芳金鋪　北門街張尙草先生　棲壇吳范志內淸塵堂

諸君注意　無不效驗自銷行中外以來備受各界稱讚誠治療病之妙品

本室兼營參茸燕桂眞珠八寶及中西名家藥品貨眞價實童叟無欺　諸君惠顧無任

總行廈門開禾路(魚仔市)　各處酒商均有代售

日政府認國聯有害無益

亟欲脫退再謀將來對策

英報評論國聯謹愼過分

神戶新聞云、十九國委員會、對我國關係、益形不利、與我國根本上已立於正反對之主張、故毫無妥協餘地、最近日本由國際立場觀之、加入有害無益的國聯、不如及早脫退爲當、初時主張脫退論者　不過軍部方面　今則政府部內、漸趨一致、其理由謂、

(一)日本政府不承認十九國委員會、具有合法性、故其決議、自不能拘束日本、

(二)日本如不承認其決議、該委員會必更進而依照受與的權限、根據規約十五條第四項不能解決紛爭時、採用他項以壓迫日本、

(三)十九國委員會主張、以日本不受決議之拘束、必要求國際司法裁判所、或法律委員會判決、

(四)日本政府對於三月十一日總會之決議、因反對留保棄權、主張決議之無拘束力、而列國則不承認日本之態度、彼輩必堅持三月十一日決議爲有效、如是則日本之意見與國聯之主張、旣立於不相容之地位、將來糾紛、勢所難免、故日本之在國聯、頗不得策、

(五)若國聯之組織、不改變現在狀態、今後日本與國聯抗爭、永遠不絕、加以威脅各小國、爲保障自國之安全起見、以抽象的安全保障之公式問題、欲爲現實之處理、今後彼輩不免以同樣手段、加諸日本、結果日本在國聯有害無益、

(六)我國人士、多抱上海問題如不速行解決、則滿洲問題、亦必陷於不利之危懼、但我政府以爲上海問題不利解決時、滿洲問題、亦將遭同樣不利之結果、因此停戰問題、苟屈服於十九國委員會之主張、一方蔑視十九國委員會之主張、尤以不受決議之拘束爲理由、而將不徹底之意見、將來遺留禍根、彼必窮迫日本、日本必受無窮之損害、統觀上列各種理由、日本際此重大時期、不如明白表示意思、脫退國聯、再謀將來之對策云云、

路透社三日倫敦電、孟卻斯特指導報今日載有社論、對於國聯行政院之政策、表示驚訝、謂其政策「謹愼過分」該報繼作問語曰　如日本依其所昌言之積極政策、佔據中東鐵路、又或因利益牴觸、促成日美戰爭、則國聯是否可置身局外乎、又謂日本因東方移民爲列强所拒、故欲求一出路、固情有可原、然不應用如「現在橫略方式」以求之云、

◎　◎　◎

孫連仲通電自白

四日滬訊撫州電、各報館公鑒、報載滬上消息、共匪朱德佔據漳州、所出布告、曾列仲名等語、披閱之餘、殊深駭異、查該匪等踞贛州飛敗後、一部竄擾龍漳、本路駐防撫宜一帶、正積極搜剿餘孽、期絕根株、匪電所稱、顯係匪徒冒假仲名、虛張聲勢、傳聞失實、貽患觀聽、特電達全國、俾明眞相、有我無敵、勢不兩存、耿耿此心、當爲國人諒也、第二十六路總指揮孫連仲支印、

收復軍艦與停戰協定

陳濟棠談

七日港訊、記者昨關于海軍問題及粵當局之最近態度、特訪謁陳總司令濟棠、蒙予接見、記者、問、海軍總部自政務會議決、交貴總司令接收指揮以資統一、貴總司令對該司令一職、有內定委任何人充任否、(陳總司令答)此間尙未內定委任何人充任、現已進行將各艦接收、重行整理、俟接收整理後、司令人選、始能決定、問、聞各艦自得政務會改組消息後、多有預先開往瓊崖及唐家灣一帶者、貴總司令對此、已定收復計劃否、答、逃出海外之小數軍艦、或一時出于誤會、此種當先之以解釋、再而警告、如仍違抗命令、當最後之收復計劃、但該計劃如何、事關軍事、恕不能爲君告也、問、上海中日停戰協定、中央已從日方簽字、貴總司令對此種協定條件、覺得滿意否、答、此種協定條件、余未有接到此項消息、內容如何、余實不知、但總之深盼中央不簽喪權辱國之條件耳、問、孫哲生先生於昨日南下抵港、貴總司令有聞之乎、其南下任務、又可得聞否、答、孫先生已抵港之說、余未有接到此項消息、其南下任務、更不能爲君告矣、

美俄準備復交

將影響東歐遠東

巴黎通訊、美國之與蘇俄、不相聞問久矣、其形勢儼若立於正反對地位者然、乃自遠東事起、而美俄諒解之說、漸有風傳、至近日美國務卿史汀生氏遠渡瑞士、出席軍縮會議、與俄代表李維諾夫相聚一堂、益洋洋於全歐人士之耳、竟有謂史李兩氏、已作一度深談、而有具體之商洽者、史氏雖否認之、然言者固僅認爲一種遮飾作用也、歐洲各界固多注意俄事、法人尤爲關懷、對此傳聞、研究甚切、而大抵皆以爲事屬可能、茲特劄錄衆說、述其大要、欲知美俄之能否締立邦交、當就下列諸點觀之卽、甲、美國對俄、歷史上感情如何、乙、蘇俄革命以來、美國卽與斷絕、其原因何在、丙、美最懼俄宣傳赤化、此項觀念能否消融、丁、俄之傾消貨物計劃、美將何以待之、以上數點、必有明確之解釋、然後可以斷定其前途　而其答案則有如下述、

、從來歷史之感情、關繫邦交之向背、如法與德　不易使之合也、如奧與匈、亦不易促之離也、此其例證甚彰彰矣、乃若俄之與美、則歷史上固式相好而毋相尤也、往者美國爲統一全洲起見、欲購坎拿大之地、(其時坎境尙多不毛之土、)而商之於英而英拒之、同時欲購阿拉斯加之地、商之於俄而俄則許之、又美國初自西班牙取得菲島、某某一强國本擬聯合干涉、(此爲三十年前外交秘聞、美之擴充軍備、感於此事也、)爲俄所阻、其議始克取消、卽此犖犖兩端、而友誼固足垂諸久遠矣、而或曰、此爲帝俄時代之事、非所論於今之蘇俄、不知國際感情、繫在民族而不關於政體、法之助美獨立非亦帝政時代之事乎、而何以美之感法、至今不衰也、如此則甲之一項無問題、

然則蘇俄成立之初、美國何遽與之絕乎、此則求之美國本身而固不得其理由矣、蓋其時美國初未因俄之革命而受有損失也、必欲推求其故　毋乃因美法之關繫而牽率歟、溯當日情形、美以蘇俄絕留遠東軍麥而憾之、法因蘇俄否認法國舊債而憾之、而美國正在參加歐戰、對美對法、力圖合作、爰有此一致之步趨耳　而今也、美俄間之商業、實際上已久相往來、而法俄間且締締互不相侵之約　則美國亦何必一成不變、踽踽獨行乎、如此則乙之一項無問題、

若夫美俄政體絕端背馳、俄之宜傳赤化、是固美所深懼者也、而此事今昔情形亦有不同、蓋、五年前、美國貧富階級、頗相懸殊　而蘇俄舉造新邦、大倡均貧富之說、與美國情勢正屬針鋒相對、故美之防之也、不得不嚴、邇年以來、美國諸事發達、財富大增、社會各級之間、財力流通灌注、已非復從前貧富迥隔情形、則蘇俄之所標榜、似已不足深慮矣、又蘇俄昔日、以全力排斥資本主義、此亦與美極不相容、而今者俄之執政屢易、宗旨逐漸變遷、資本主義、在其本身已多採用、而對美之衝突、已無形而趨於緩和矣、況乎、美國不知者、則美國今日、非無共產黨徒、而以美人性情好異趨新之故、此輩主義　乃亦屢變而離其宗、已與蘇俄非復完全一致、美當局對於此輩、如何防範、另爲一事　而與俄旣已劃分門戶、自亦不患俄之宣傳、如此則丙之一項無問題、

至於俄貨傾銷、此則美國情形特殊、固非其所甚畏矣、何則歐洲各國之貨、對外銷路狹窄、多數容納於本國市場者也、(或連殖民地)俄貨廉價來售、則本國人民將嘗購俄貨、而本國之貨、在內旣受俄貨排斥、在外亦難開拓銷路、其爲坐困、自不待言、而美國之貨、則銷路獨寬、世界商場儘有餘地、而不必拘拘於本國之銷路者也、俄貨雖廉價來售、則本國人民卽使多購俄貨、而同時亦可騰出相當貨品、以擴張銷路於他邦、(此中情形尙頗複雜、以非本篇範圍、從略)一轉移間、已之用品、以廉價得之　而己之產品、卽可以高價售之、非獨無害而或且有益也、亦豈必艱於應付乎　如此則丁之一項亦無問題、

美俄締交之可能、其理由旣若是矣、而列强對此、觀念如何、曰、以意度之、殆將出以贊同矣、如英國、雖遠東問題、英亦欲美之諒度以爲進退、而美亦欲英之責任以保其均衡、(二月一間史汀生發表覆波拉函可證)美俄如果締交、則三角形成、英之負擔自可輕也、如法國、久欲與俄爲進一步之諒解、而東歐諸國、若或阻之、美俄如審締交、則風聲所播、法之素願當易償也、其法如是　他可推矣、

至其影響於中國者如何、則關繫至鉅、而此時尙難下斷語也、

◉　◉　◉　◉　◉

中央最近財政概況

四月份黨政費增至五成發給

軍費一千萬將由軍需署轉發

財政部年來爲整理財政、調劑金融起見、故先後特發行各種債劵、以資週轉、而各項債劵、均有相當擔保基金、應還本息、如期舉行、故信譽卓著、自滬變發生　百業停頓、稅收銳減、幷將各種債劵應還本息、分期緩付、渡過難關、現滬事稍爲和緩、滬上證劵交易所、雖未正式開市、而暗盤頗現活躍、各種債劵、大有飛漲之勢、惟是中央財政　日益窘困、聞財宋對於四月份財政、己籌有相當措注、日日社記者昨向財政當局探悉最近中央財政及債券各情、誌之如次、

最近財政　自滬戰緩和後、全國稅收已大有起色、三月份江海關稅收、已超過滬昔之數額、而上月份中央黨政軍費、故如期發放、聞四月份適爲海關稅收旺月、預計稅額可達二千餘萬、雖東北關稅略受損失、但中央尙可隨時提取、故本月份黨政費增至五成發給、業經財宋籌妥、將一千萬軍費、將撥交軍需署轉行發給、黨政費由財部直接發放、聞三十日以前當可發出、

推銷公債　財政部以民國二十年金融公債、發行之時、適値國難期間、故認銷者寥寥、大部份向銀行界照五折抵押、較推銷價格低至四成之多　値此財政常存困窘、應應另行設法推銷、以資調劑、茲悉財部曾電請南洋一帶華僑商會、代爲推銷是項公債、聞僑胞因愛護祖國心切、均樂爲認銷、該部以歷年各種公債、還本付息、均由中央中國交通三銀行代爲付款、而華僑所在地、各該行均無分行設立、該部現正調查在南洋一帶有分行之銀行與之商定、辦理屆期應還本息以便華僑就近提取、

絲業公債　救濟江浙絲業之八百萬絲業公債、專爲改良蠶桑添購機器分配之用、去年四月間發行時、因絲廠机器尙未購定　財部爲顧全善後起見、遂減發六百萬、餘留二百萬俟該項机器購訂時、再行補發、自滬日變起、絲商遭鉅戰影響、損失亦鉅、近來紛請財實兩部、妥爲救濟、故財實兩部、會商轉發行絲業兌換劵一千萬元　茲聞救濟江浙絲業事、曾經財長宋子文、實業部長陳公博、日來在滬數度商洽結果、聞已有決定救濟辦法、對於發行一千萬絲業兌換劵、不甚妥善、而去歲未發之二百萬絲業公債、擬先事發行、略資救濟、

債劵日漲　各種債劵分期緩付本息辦法決定後、嗣經國府命令、每月由海關項下劃撥八百六十萬爲各債劵擔保基金後、持劵人均認基金穩固、人心漸趨安定、加上證劵交易所、前受日滬變混、停止交易、至今雖未正式開市、但日間暗盤交易、頗有飛漲之勢、聞裁兵公債之價格、截至昨日止、已較上月高漲至八元、其餘如關稅、統稅、鹽稅等各種債劵、均漲起七、六、五、四、三元不等、據銀行界觀測一俟滬事有相當解決、證劵交易所正式開市後、債劵市價仍將繼續騰漲、而今後中央財政、自當日益鞏固也云、

拒毒會請中央宣布禁煙政策

四月滬訊、中華國民拒毒會、以日來各省競施鴉片公賣、中央方面亦有恢復公賣制度之消息、昨特致函國民政府行政院院長汪精衛氏、請求明白宣布中央禁煙政策、使民衆一明眞相、原函錄次、

「十萬火急、謹呈洛陽國民政府行政院院長汪鈞鑒、我國內因災祲、外寇侮掠、瘡痍未復、傾覆堪虞、乃各省軍政當局、不卹國亡之無日、依然惟利之是圖、對於滅國絕種之鴉片公賣制度、靡不蠅營蟻趨、採取不遺餘力、鄂皖始倆於前、滇鄂冀綏察熱各省踵除於後、橫流所及、舉國若狂　除浙江魯三省未行公賣外、其餘各省、均次第施行、互爲狼狽　草菅民命、破壞禁律、蔑以如此、乃中央褒如充耳、不聞發表一辭、遂致奸吏自帽、煙氛放瞻、謂非中央放任縱容、宜不出此、外傳中央醞釀公賣復活、已非一時、値此全國旁皇國難之際、正中央恢復秕政之秋、空穴來風、似非無故、民情反側、輿論沸騰、橫決崩潰之憂、恐已四伏、執事革命前輩、總理信徒、職掌中樞、政令之所出、正宜爲黨爲國、建樹功膚、主持大計、興利除弊、且前此中央實施公賣　民衆鬨東政府　最先表示反對、堅潔之風、腕仍健在、當不至對此縱寄政策、亦特祖護之心、敢懇執事開誠布公、宣佈中央禁煙政策、及制止各省實施公賣之辦法、俾民衆明瞭眞相、消釋疑團、以慰輿情、而維國紀、執事倘能當机英斷、力主禁煙、翊輔中央、改進政策　則本會及舉國民衆、無不竭誠擁護、謳揚無涯、不勝屛息待命之至、中華國民拒毒會叩江印、

中國土布之出口

我國紡織之棉布、除銷售國內以外、亦有運往外國者、茲據上海海關日報、摘錄本年一月份由上海運出之土布數量如左、

	本色細布(疋)	本色粗布(疋)
中國口岸	三〇三、九〇四	一一一、六三〇
埃及	——	一〇、五〇〇
香港	八、七二〇	一五、五〇〇
印度	二〇、五〇〇	——
新加坡	——	一、四八〇
合計	三三三、一二四	一三九、三一〇
總計	四七二、四三四	

國府公布鹽政改革會組織法

洛陽　國府二日令、玆制定鹽政改革委員會組織法、公佈之、此令、(鹽政改革委員會組織法)(第一條)鹽政改革委員會依鹽法第三十七條之規定組織之(第二條)鹽政改革委員會、直隸於行政院、掌理基於鹽法之一切鹽政興革計劃、(第三條)鹽政改革委員會、由委員七人至九人組織之　委員長由行政院院長兼任　副委員長一人、由國民政府就委員中指定之、財政部長爲當然委員、(第四條)前條委員、由國民政府就具有左列各款資格之一者派充之、一、於鹽務上富有學識經驗或著作者、二、於法律經濟財政有特殊學識經驗者、(第五條)經營鹽業、或與鹽商有直接利害關係者、不得派充鹽政改革委員會委員、(第六條)現任鹽務長官、不得兼任鹽政改革委員會委員、但遇必要時、得列席鹽政改革委員會會議陳述意見、(第七條)鹽政改革委員會每星期開會一次、遇必要時、得召集臨時會議、其會議規則、由該委員會定之、(第八條)鹽政改革委員會、置左列二處、一、總務處、二、設計處、(第九條)總務處掌左列事項、一、關於文書之撰擬及收發保管事項、二、關於法規之編擬事項、三、關於會議紀錄及議事日程之編製事項、四、關於職員任免事項、五、關於典守印信事項、六、關於會計庶務事項、(第十條)設計處掌左列事項、一、關於調查報告事項、二、關於各種興革之設計事項、三、關於各種設施之指導事項、四、關於鹽務統計事項、(第十一條)每處置處長一人、由委員會委任、每科科長二人至四人、薦任、每科科員四人至六人、委任、總務處置秘書一人或二人薦任　設計處置視察及技術專員十二人至二十人薦任　襄辦各種調查設計及指導事務、(第十二條)鹽政改革委員會遇必要時、得選聘富有鹽務或工程學識經驗者爲顧問、或專門委員、(第十三條)鹽政改革委員會、得調用鹽務有關係之人員、爲執行主管事務、(第十四條)鹽政改革委員會、因繕寫文件及其他事務、得酌用雇員、(第十五條)本法自公布日施行、

救濟江浙絲業

增入造絲進口稅

四月二十九日鎭江訊、江蘇省實業廳長何玉書、財政廳長舒石父等、曾於日前晉京、向中央接洽救濟辦法、特往訪何廳長、承作如下之談話、(記者)問、廳長等對於救濟蠶絲業經過如何、(答)江浙兩省蠶絲事業本極發達、不獨在中國中部首屈一指、其年產生繭約共一百七十萬担、生絲約共二十萬擔、佔全國總產額二分之一、質量俱較優良、而農工群衆持此爲生者更不在少數　產業家尙有大宗投資　惟以上海一埠而論、本廳十七年度調查結果、絲廠共爲一百零三家、絲車數共爲二萬四千五百零一部、職工已六萬餘人　最近絲廠已增至一百十三家、其中七家爲雙宮廠、餘盡單宮廠、絲車數已增至二萬六千部、職工人數當在七萬、無錫等縣尙未計入、佔全國對外貿易之第二位、而蠶絲事業有此繁榮、所以能使入超數額略略減少　無如近因世界經濟恐慌、絲價跌落、再加日本侵略中國、市場停滯、上海絲廠開工者僅怡和實泰仁記兩家　絲車數不滿八百部、而存絲已近二萬擔、存繭則近十萬擔、絲繭業大部向金融界作有抵押放款、目下絲價愈跌、取贖問題愈加困難、而今春繭汎復有停頓之勢、故不久以前、江浙兩省府爲蠶絲界上海金融界曾有一度會商、已籌有救濟辦法、(問)救濟辦法如何、(答)救濟辦法不外治標治本兩種、詳情此時尙不能發表、但唯一問題、則以增加人造絲進口稅爲前提、此項增收之稅、劃作專款、救濟辦法始能實現、(問)人造絲進口增稅問題　中央能否照辦、(答)人造絲本爲一種奢侈品、增稅自不應成爲問題、各國在保護關稅政策之下、對於奢侈品入口稅率均高　以現吾國進口人造絲每擔僅徵五十八個海關兩、何啻天壤之別、中央固己注意及此、行政院交實業財政兩部核議、惟省方感於環境的危急、需要的切迫、盼望能立即實行、始足以言救濟、故予此次同主席偕舒廳長晉京、曾先後謁見陳部長宋部長　部長等對此異常關懷、宋部長亦表示應卽設法救濟、治標方面可以做到、若增稅程度能達百分之四十、年可收入一千二百萬元　假定五年爲期、卽可增收六千萬元、但治本方面如政府創造人造絲工廠等、宋部長尙主愼重、並云此事已交專家計議矣(問)專家計議是否能迅速就緒(答)宋部長曾命浙江建設廳曾廳長及予於下星期一再作一度商談、想在最短期間可以得一解決辦法也　予本約定本午(廿九)晉謁汪院長報述此事　適因省保衛會開幕、遂匆匆回省、君等關心蠶絲業、至爲感激、但予等既負有職責、必當努力達到目的、以期確實迅速完成救濟工作云云

遺失廈門中興銀行存款簿廣告

敬啓者敝竹在廈門中興銀行儲蓄存款大洋三千三百元執有存簿並印鑑此次被劫去除覓保向該行請領外特登報聲明該存簿第二四二號爲憑現因該簿及印作廢此佈

民國廿一年五月十三日　莊嘉德白

正和急要啟事

本號藥丸內標不日欲改換新印主治仿單並將仿單後添印鼎爐商標及思明縣告示先嚴陳朗山肖像恐士商顧客未能周知特登報聲明庶不致誤前在港仔口街現暫移水仙路原名斗美此啓

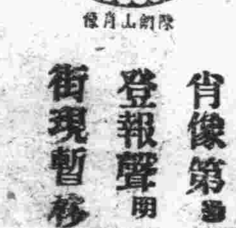

陳朗山肖像

加印圖式

本號藥丸內標現十全大補丸六味地黃丸知柏小八味金匱腎氣桂附大八味參茸固本先將此五種藥丸內標改換雙面主治仿單織華新歷一月卅日卽舊歷十二月廿三日換新請顧客注意認明勿疑

白水營近訊
藍星六稱保衛團 日索維持費百元

海澄訊、白水營至浮宮、自共匪陷後、至今十餘天、大小船隻皆停止、交通斷絕、而新篇大通輪船及汽車亦停駛不行、至近日白水營渡船請藍朵會（藍星六）出放行條、始得開往廈門、運載貨物、近日白水營商民搬避廈門者甚多、匪首陳銘鏞、向各商店強借強賒、成源爲單、無論大商小店、多被敲剝、故所有商店、皆紛紛避選、編藍帶隊百餘名到白水營駐紮、稱爲閩南民衆保衛團團長、商民預備火食招待、向商店籌款每日一百元云、

燈影來槍聲起
匪伏林中 兩條命斃于「黑一」

泉訊、本城北門外嚳林陷頭（咸厚鄉）黃密家、前晚慘遭匪禍、擊斃人命兩條、查匪夤夜來、挖牆而入、時家人猶未入夢、聞聲驚覺、暗中持槍實彈、飛被挖之洞穴、出匪不備、開槍射出、料匪一時驚慌、急相率逃避、匪於屋後松柏繁茂、匿伏其際、及其疑黃良等斂入黃密之弟、俱不見人、未幾、攜械燈、周圍巡邏、黃良行年十六、血氣方剛、較巡較厲、大以爲匪已遠、當黃良詈曰、「要你媽的要牛嗎、在這裏、目睛敵不乾淨、再想來賺食、」匪聞人聲、躡起從林間出、密發黃良等背後、迨至相當地點、亦出其不備、突然黃等背後數鎗齊發、黃密乃弟及姪黃良、均中要害、當場臥血泊中、先後斃命、另復有一人負傷、匪既下毒手、遂逃去、黃良彈係由腰背部入、從脇部出、黃密弟彈從背貫穿胸部、刻當地駐軍巡緝隊（鄭明智）着緝案凶在嚴重偵緝中、

「褲帶拴得牢」
銅片六十四 花了一粒彈 贏得呼晦氣」

惠安訊、八日惠西黃塘陳某、挑小麥到洛陽販賣、至午猶未得售、乃將麥擔寄王某之店中、向王借得銅片一對、計六十四枚、將銅片藏在褲帶中間之皮包內、即空手返家、匪行抵樹嶺後之傀儡墓、突有匪徒二人緊尾其後、二匪因見陳褲頭壓飽滿得凸凸、疑爲滿藏白鏹、一路緊緊跟逐、陳因急於回家、且腰纏只有銅片、餘無長物、亦不之懼、不料方抵溯場害疊、背後一彈從陳右臂擦過、當時血涔涔下、陳驚慌失措、而二匪已趨至、一人將陳接住、其一卽將陳褲帶皮包解下、解開一探、僅數十枚銅片、又遍搜身中、無所有、二匪乃呼晦氣、一匪指陳罵曰、「你老子花了一顆子彈、亦不值得此幾十片」、卽將銅片連皮包向陳身上擲去、始揚長而去、陳臥地良久、始魂甫定、旋覺臂痛異常、乃將皮包拾起、狼狽歸家、翌早（九日）再到洛陽就醫、陳人述之如此、

「叫雞叱牛」
阿買會 一宗啞官司

泉訊、承天巷楊丁氏、（原告代表）具呈公安局、謂前年媒人許楊氏好娘、及玉娘切娘等、以啞女瞞騙蜈蚣楊家、需價二百四十二元、啞女買主、係洛陽嶼頭鄉梅花娘、啞女名阿買、買賣時、女之身體容貌、惟媒言人是聽、迨發覺是啞、已過聘禮議、養了兩載、請求拘媒追究云云、前日公安局傳媒人好娘等核訊、好娘等供稱、梅花娘此女係買自溫州、已八歲、那曉得是啞子、任司法科主任問、既未知其爲「叁人」、何以就把他轉賣、賣了後就要啞子、答當時孩子可以叫雞叱牛、問買多少、答一百四十二元、（原告控局之身契載二百四十二元）、任復問原告、何以孩子不能說話、就買了來、答初信媒言、以爲其是溫州人、學二三個月就好了、任問何以發覺了是啞、答二年後才從出售、未免太遲、答還待其漸漸說出話來、而且媒人找不着、任司法據此、認爲雙方理由未充分、至原告買身契、尚發生疑點甚多、兩造保外、再侯偵查、

△銀水市▽

上海每千兩	一四一八
上海美光每千元	一〇〇一
香港票每千元	一〇八六
福州票每千元	一〇〇六
汕頭票每千元	九七
金單	六八
實叻紙每千元	一八
呂宋紙每千元	二二〇
安南紙每千元	一七五
金紙	六七五
荷蘭紙每千盾	一七八
丕紙每千盾	一一六
金磅	二一二
美金磅	二一五
英金每兩	一〇五
小錢求	一一四
銅片每元	二三二

△船期▽
五月十三日

之尼加拿申到
太原申到
海寧往省
新南香到
金馬助士到
太原往香港廣東
海寧往汕頭香港
新南往上海

蠅之物食之危險

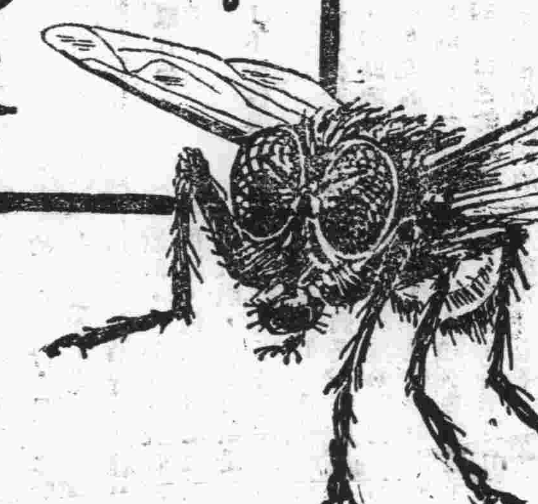

齷齪蒼蠅、傳染毒菌、據科學研究之證明、蠅類能傳播猩紅熱、小兒痢疾、腸熱症、及種種致命之病症、故死神可隨蠅翼而入君家、在蒼蠅未殺君以前、君其速先殺之、「飛力脫」殺滅蒼蠅、蚊蟲、跳蝨、螞蟻、蛀蟲、臭蟲、蟑螂、及其卵子、於蟲類足以致命、於吾人毫無妨害、用法甚易、並不污損物件、請勿與他種蟲藥水相混亂、

海澄溪頭後街仔謝燦娘緊要啓事
逕啓者氏於陰歷三月廿八日被共匪擅門而入搶劫一空內有遺失浮宮墟嘉盛存款小部卜十元正除向該號挂失止付換新部外合亟登報聲明作爲無効特此聲明

五月十二日

失票聲明
啓者鄙人于四月廿三日在泉州局遺失皮包一個內貯小印一顆中南銀行存款票二三一五號乙紙儲蓄錢一元千除向該行掛失登報聲明日後該票如有發現槪作廢紙此佈

民國廿一年四月廿六日　泉州黃子籌啓

飛力脫
認明黑帶黃罐上之兵士爲記

殺蟲藥水

FLIT

REG TRADE MARK

新奇發明「飛力脫」驅蟲藥膏裝於管中無臭不腻各處均有出售

女醫黃瑞蘭
鄙人留學東都數年客歲畢業復在該校附設病院幫助院務一年此番歸國承諸親友之勸在廈業產婦科以盡人生天職倘蒙各界惠雅顧曷勝榮幸

菜媽街福量醫院產婦科部　電話八五七號

女醫黃瑞蘭啓

屈臣氏大藥房
廈門鎮邦路（前美街）

萬應薄荷露

PEPPERMINT CURE

每打大洋七元　每研大洋七角

此露治食不消化、哮瘕咳嗽氣管發炎、風熱心跳霍亂吐瀉、瘧疾瘴氣痢疾胃病、腹痛牙痛頭刺喉痛、傷風感冒婦女月經不調及經期前後肚痛等症百發百中

廈門三山大旅館
本旅館開設以來歷三十餘載素蒙各界贊許前因開闢馬路重新建築現已完竣遷回舊址照常營業一切設備均求優美茲略舉特色數點幸顧客注意焉

新建洋樓　屋宇寬敞
寢室幽雅　設備完整
光綫充足　講究衛生
價目克己　招待周至
憑臨碼頭　交通便利

（地址）晨光路「即磁仔後街」門牌二十九至三一號
（電話）四三四二七八號 四四四十八號

介紹良醫
國士李君清樹學識豐富經驗有年曾於湖曾沽人業經內科婦人科小兒科耳鼻咽喉科及皮膚花柳科外科手術等症之治療莫不應效如神前開業於禾山竹坑較爲普及李君循同人等以其醫術如斯明敏局君遷移廈市思明南路（寶闔內）設養生醫院濟世今特爲之介紹俾患者知所問津焉

四月十六日

介紹人
黃瑞甫 莊奎章 周南屏 黃禎庭
唐素蒙 黃邦禎 葉滄洲 莊雪軒
吳曉春 傅鑑堂 林東山 曾厚坤
楊廷甗 盧文啓 楊昌國 許瀛洲
孫貴寶 陳聯西 伍燿寶 王卲年
林德曜 吳乾元 陳玉琮 劉振聲
李福淵 李伯端 曾煥玉 陳少卿
陳瑞棋 葉如松 陳時錫 陳志倫

仝啓

李北宛爲支領其妻名下所存廈門中興銀行儲蓄存款緊要廣告
啓者拙內LOENGO Hnh曾在廈門中興銀行儲蓄存款第一三二五號現因拙內業已身故除覓保向該行請領外如有與該項關係者或認爲鄙人支領不合者請儘於一個月內逕向中興銀行聲明過期作無效

民國廿一年四月十八日

遺失中南銀行定期存款單聲明作廢
啓者鄙人曾由小兒江顯欽名下于廿年九月廿八日寄存廈門中南銀行定期存款大洋柒百捌拾柒元捌角執有廈字第二七八六號存款單一紙爲讖不幸小兒江顯欽忽于廿年十一月十日棄世其所執存款單亦告紛失除向中南銀行掛失並照章具保改給新單外關後倘有發現該舊存單永作無効特此聲明

民國廿一五月六日　江丕鏖啓

遺失廈門中國銀行定期存單并圖章作廢聲明
啓者鄙人於十九年十月十五日存入廈門中國銀行定期存款執有華字二十七號存單一紙計大洋三千元爲據茲因該存單并領款圖章均于日前在漳浦林尾社被匪刼去除向中行掛失並照章取保另由中行補給新存單外關後此項報失之舊存單無論中外人等如有拾得槪作廢紙特此通告

中華民國廿一年五月十二日　存款人楊順茂啓

立愈瘟疫大害
死於疫 死於疫 見聞慶矣 慘痛哉 慘痛哉 此皆枉死也 譬如有最心愛之人 或父母妻子等 竟死於疫 原本有藥可救 因未曾預備 以至枉死 其慘痛有畢生不忘者 如果平日預備 專門治疫之施德之水 卽神功濟衆水 無論染何瘟疫 或一切急病 急用施德之藥水一瓶 卽可了之 毫不費事 每元十瓶 多購另議 凡家居旅行 一遇發熱 不問是否瘟疫 或急症 急以此水治之 不應 或吐出 再服 服至不吐 己全愈 最重之症可用四瓶作一次服 立刻起死回生 萬不失一 小孩可服 孕婦不忌 不對症 亦無害 王道藥也 出世三十年 活人萬萬 無人不知 因剛甚少登報鼓吹 今恐遠方僻地 少年男婦 尚有未知 老前輩則無人不知之 又因假冒觸目 俱往外碼頭兜銷 假藥不靈 徒害人性命 如欲得眞藥者 可往親到廈門水仙路宜生堂號 本批採辦 不至誤人誤己 本藥立意最重之瘟疫 其他小症 劑口平安 往者因無專治瘟疫之靈藥 故世人誤以瘟疫爲天降之災 不可救藥 不知枉死幾多人性命 本主人專心研究 幸得成功 不敢居功 故名神功 且以最寶貴藥料製成 以最廉價值發客 以期普及 深願賜顧者審之 本號並未請人往外碼頭兜售 如有則竟是害人之假冒藥 深望 諸君謹愼 勿受其害也

始創製藥人施德之謹啓

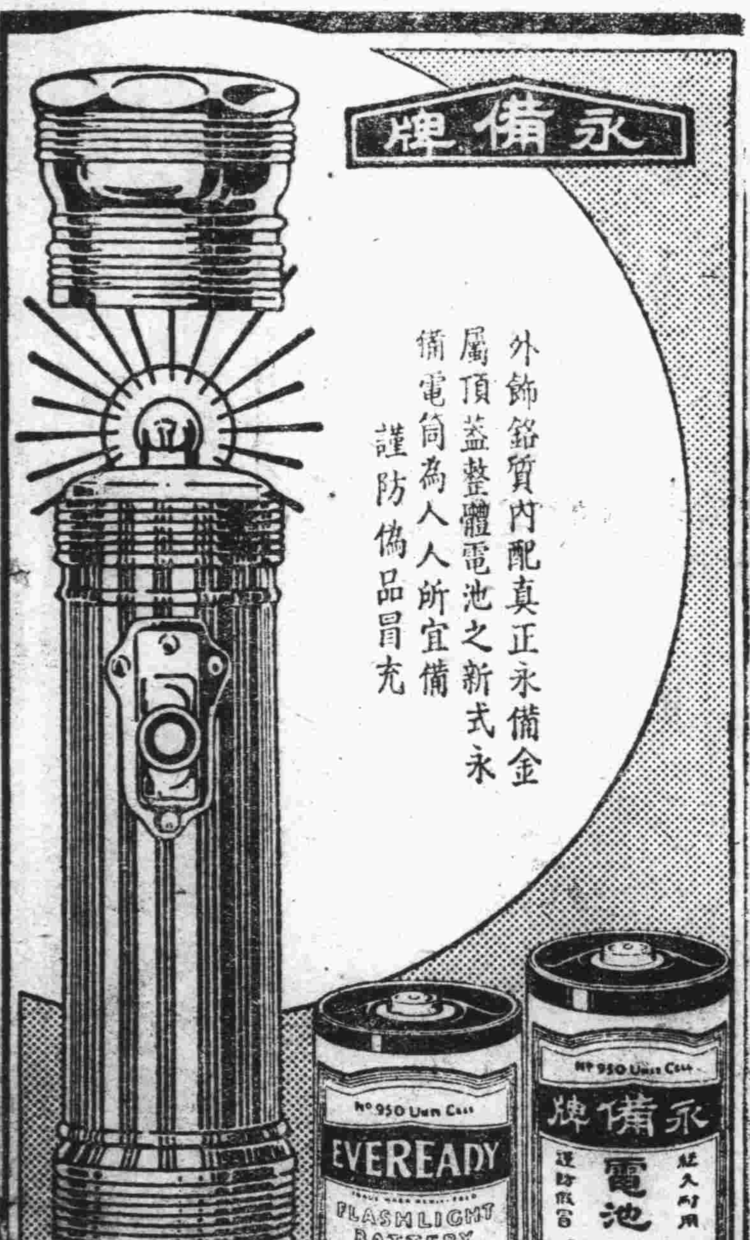

晉江縣安海鎮商會緊要啓事
昨閱泉州日報內載往廈旅客在安海發生困難一節核與事實不符特將鄙會辦法如下（一）輪船搭客人數歸海關嚴格限定故由晉江縣商會給照聲明者仍須由本會取乘輪執照旨在便於稽核人數而免逾額搭載保之困難絕不成爲問題（二）旅客經軍警檢查後由客棧向本會相保並無絲毫留難（一）本會辦理此項執照並未收取分文費或恤私濫發早經通告各旅客勿受任何人欺騙至每名取角係本會直接欲向輪船公司於囘程票額項下撥商輪出爲印刷檢查等費並非有意取諸旅客再安廈交通從前係每日二輪川走現因受限制二日僅有一輪每日均有逾額後之旅客欲取執照本會恐其到廈後不許上陸貽誤行程不敢濫發遂此不免惹起怨尤而生種種誤會綜上事實深恐以訛傳訛特爲登報聲明諸希亮詧爲禱

五月八日

遺失廈門中國銀行定期存單及圖章作廢聲明
啓者鄙人林永成於廿一年四月十八日存入廈門中國銀行定期存款執有特字第二一三一號存單一紙計大洋五千元又鄙伍義於廿年五月廿九日存入廈門中國銀行定期存款執有華字二〇七九號存單一紙大洋貳千元爲據茲因角美存單並領款圖章均于日前在海澄縣轄斗美與嶼港口被刦除向中行掛失並照章取保另由中行補給新存單外關後此項報失之舊存單無論中外人等如有拾得槪作廢紙特此通告

民國廿一年五月五日　存款人 林永成 鐘伍義 合啓

鄙人自幼受家父傳授岐黃頗得救世秘方精妙療法我家數世業醫又不惜心力遠赴上海中醫專門學畢業後再入大阪醫學科及醫大病院以及針科能手躁加研究爲精益求精臨驗數十年就中內外各科以及久病難症穴部鍼灸其他勿論何症着得達其深奧之自製各種特効奇藥及咽喉急症最惡疔毒灸法等無不皆得優越者番更於左記住址創設以西藥就診之便伏望諸大雅如有惠顧自當格外親切（略附藥品）

一鍼灸砭　瘰癧鍼砭　痛瘋鍼砭　專瘤注鍼砭
癰疽灸法横痃便毒鍼砭以上治法皆易効力偉大又無瘢跡如心肝胃膈九痛鍼灸砭等皆能根治俱爲患者之福音（附告凡男女勿論長幼有患頭部禿瘡者俗名臭頭）可來敝院治療至癒一槪免費

廈門市思明北路十五號　養壽國藥第二分號

上海醫士 韓典

吳金鼎第十二次普送虎疫獨勝散鼠疫三聖丹啓事

春生堂秘製祛瘋傷補筋骨藥酒

痔瘡（內）
上海鱷集堂監製
專治內痔　效無比　日服靈　每盒大洋
印有詳細

獅形草
詳細說明

男服
香港延壽堂記公司
總
廈門竹仔
代
水仙
島美
鼓浪嶼

廈明
明
當

閩南總經理五福兄弟電器公司
（廈門開元路五十三號）

保久牌電池

各大電料商店
廣貨店均有出售
美國支加哥保久電池廠製造
中國總經理
美商同益洋行
上海　天津　香港

君之電筒良友

保久牌電池　素以持久與經濟著名　一經購用　必知其與普通電池迥異　蓋保久牌電池　均用鉻質製造　故能保存電力　久用如新　而爲各種電筒之惟一良友　所以精明人皆選購

保久牌電筒電池電話電池與無線電電池

(5)

BURGESS UNI-CEL AND BATTERIES

天壽堂 姑嫂丸

每逢經來朝夕吞服『天壽堂姑嫂丸』上月自然有下月相對　血脈流暢生化之源必足你强孕成指日可望……

少婦暗病肚痛爲丈夫難以朝夕携帶

破羞恥　免害惱

十五歲女子……經期不對者
十六歲女子……經來多腹肚痛者
十七歲女子……經來紅白帶者
新結婚……夫妻感情[illegible]
新家庭……[illegible]
娶妻入門十載　兒女未有　者

人生大事
今日可以解決

香港天壽堂海狗腎丸
與姑嫂丸

對於男女老少治病强身[illegible]
確有獨到效力請照法服之包
令閣府滿意！

海狗腎健腎丸　治男腎虧　腰膝酸軟等症

總發行　香港　德輔道中　六八

廈門代理　[illegible]
分售處　中國藥房　[illegible]

凡購丸一千贈送美人畫一張

克利西佛

化痰止咳
療肺清毒
功效如神

廈門代理
中山路
白記藥房

眞眞照相藥房

廈門開元路

本藥房開設廈門歷拾餘年專辦中西靈驗藥品兼總代理
馬百良藥房　烏雞白鳳丸　順經丸　珠珀散　黑金散　保嬰丹　八寶散　固本丹
同濟堂　虎鹿膠健腎丸　婦科調經丸　皮膚水　普濟公司　固腎精　海狗
調經丸　白濁丸　釗孫氏白鳳丸　衛生丸　兩宜四[illegible]　[illegible]丸　喉印[illegible]　何鏡湖
止咳丸　療肺丸
無任歡迎
藥品太多　不能盡錄
零沽批發　價極相宜
諸君光顧

思明戲院

電話・八一〇號
地址・[illegible]

每日開映時間・上午十時半・下午二時・四時半・晚間暫停

到思明戲院去……才能使你滿意歸來

今天公映

霍士優美鉅製

聯珠好搭檔　譚美氏美痕暨夏利阿拔

最新近合演大傑作

情感眞摯動人心靈倫理大名劇

本片又名「天涯地角總相逢」

直際青雲

女明星東士登譯美芝主演大傑作

轟動歐影壇大名劇

浪漫絕頂艷無以復加哀情藝術鉅片

下期公映（神）

下期公映（愛）

牛大同濟衆水

確有九牛二虎之力
挽救於垂危
霍亂吐瀉痧痢
胃滯腹痛
最爲特效

分銷處　廈門　寮仔下街　正盈雜貨公司